

TESTO UNICO EDILIZIA DPR 380/2001

Versione 10 - 23/9/2022

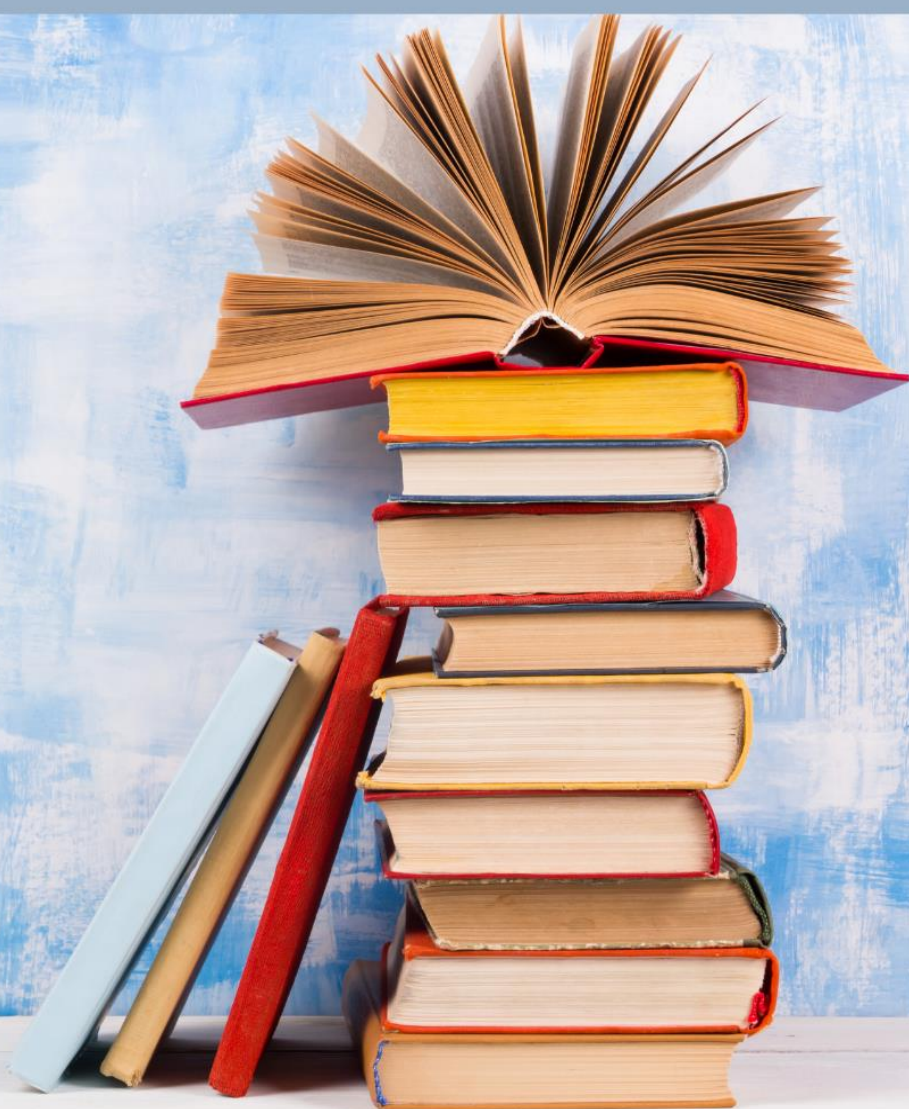

TESTO UNICO DELL'EDILIZIA

DECRETO DEL PRESIDENTE DELLA REPUBBLICA
6 giugno 2001, n. 380

Testo unico delle disposizioni legislative e regolamentari in materia edilizia

Verifica se c'è una versione più aggiornata (clicca sul bottone sotto)

VERIFICA AGGIORNAMENTI

INDICE

Legenda	7
Parte I ATTIVITÀ EDILIZIA	8
Titolo I DISPOSIZIONI GENERALI	8
Capo I Attività edilizia	8
Art. 1 (L) Ambito di applicazione.....	9
Art. 2 (L) Competenze delle regioni e degli enti locali	9
Art. 2-bis. (L) Deroghe in materia di limiti di distanza tra fabbricati	9
Art. 3 (L) Definizioni degli interventi edilizi.....	10
Art. 3-bis. Interventi di conservazione	12
Art. 4 (L) Regolamenti edilizi comunali	12
Art. 5 (R) Sportello unico per l'edilizia.....	13
Titolo II TITOLI ABILITATIVI	16
Capo I Disposizioni generali	16
Art. 6. (L) Attività edilizia libera	16
Art. 6 bis. (Interventi subordinati a comunicazione di inizio lavori asseverata).....	17
Art. 7 (L) Attività edilizia delle pubbliche amministrazioni.....	18
Art. 8 (L) Attività edilizia dei privati su aree demaniali	19
Art. 9 (L) Attività edilizia in assenza di pianificazione urbanistica	19
Art. 9-bis Documentazione amministrativa e stato legittimo degli immobili	19
Capo II Permesso di costruire	20
Sezione I Nozione e caratteristiche.....	20
Art. 10 (L) Interventi subordinati a permesso di costruire.....	20
Art. 11 (L) Caratteristiche del permesso di costruire.....	21
Art. 12 (L) Presupposti per il rilascio del permesso di costruire	21
Art. 13 (L) Competenza al rilascio del permesso di costruire.....	21
Art. 14 (L) Permesso di costruire in deroga agli strumenti urbanistici	22
Art. 15 (R) Efficacia temporale e decadenza del permesso di costruire	22
Sezione II Contributo di costruzione.....	23
Art. 16 (L) Contributo per il rilascio del permesso di costruire.....	23
Art. 17 (L) Riduzione o esonero dal contributo di costruzione	25
Art. 18 (L) Convenzione-tipo	26
Art. 19 (L) Contributo di costruzione per opere o impianti non destinati alla residenza	27
Sezione III Procedimento	27
Art. 20 (R) Procedimento per il rilascio del permesso di costruire.....	27
Art. 21 (R) Intervento sostitutivo regionale	29
Capo III Segnalazione certificata di inizio di attività	30
Art. 22 (L) Interventi subordinati a segnalazione certificata di inizio attività	30
Art. 23 Interventi subordinati a segnalazione certificata di inizio attività in alternativa al permesso di costruire	31
Art. 23-bis Autorizzazioni preliminari alla segnalazione certificata di inizio attività e alla comunicazione dell'inizio dei lavori.....	33
Art. 23-ter Mutamento d'uso urbanisticamente rilevante.....	33
Art. 23-quater. Usi temporanei.....	34
Titolo III AGIBILITÀ DEGLI EDIFICI	36
Capo I Certificato di agibilità	36
Art. 24 (L) Agibilità.....	36
Art. 25 (R) Procedimento di rilascio del certificato di agibilità.....	37
Art. 26 (L) Dichiarazione di inagibilità	37
Titolo IV VIGILANZA ATTIVITÀ URBANISTICO EDILIZIA, RESPONSABILITÀ E SANZIONI	38
Capo I Vigilanza sull'attività urbanistico-edilizia e responsabilità	38

Art. 27 (L) Vigilanza sull'attività urbanistico-edilizia	38
Art. 28 (L) Vigilanza su opere di amministrazioni statali	39
Art. 28-bis. Permesso di costruire convenzionato).....	39
Art. 29 (L) Responsabilità del titolare del permesso di costruire, del committente, del costruttore e del direttore dei lavori, nonché anche del progettista per le opere subordinate a segnalazione certificata di inizio attività	40
Capo II Sanzioni.....	41
Art. 30 (L) Lottizzazione abusiva.....	41
Art. 31 (L) Interventi eseguiti in assenza di permesso di costruire, in totale difformità o con variazioni essenziali	42
Art. 32 (L) Determinazione delle variazioni essenziali	44
Art. 33 (L) Interventi di ristrutturazione edilizia in assenza di permesso di costruire o in totale difformità	44
Art. 34 (L) Interventi eseguiti in parziale difformità dal permesso di costruire	45
Art. 34 -bis (Tolleranze costruttive)	46
Art. 35 (L) Interventi abusivi realizzati su suoli di proprietà dello Stato o di enti pubblici.....	46
Art. 36 (L) Accertamento di conformità	47
Art. 37 (L) Interventi eseguiti in assenza o in difformità dalla segnalazione certificata di inizio attività e accertamento di conformità.....	47
Art. 38 (L) Interventi eseguiti in base a permesso annullato	48
Art. 39 (L) Annullamento del permesso di costruire da parte della regione.....	48
Art. 40 (L) Sospensione o demolizione di interventi abusivi da parte della regione.....	49
Art. 41 (L) Demolizione di opere abusive.....	49
Art. 42 (L) Ritardato od omesso versamento del contributo di costruzione	50
Art. 43 (L) Riscossione.....	51
Art. 44 (L) Sanzioni penali.....	51
Art. 45 (L) Norme relative all'azione penale	51
Art. 46 (L) Nullità degli atti giuridici relativi ad edifici la cui costruzione abusiva sia iniziata dopo il 17 marzo 1985	52
Art. 47 (L) Sanzioni a carico dei notai.....	52
Art. 48 (L) Aziende erogatrici di servizi pubblici	53
Capo III Disposizioni fiscali.....	54
Art. 49 (L) Disposizioni fiscali (legge 17 agosto 1942, n. 1150, art. 41-ter).....	54
Art. 50 (L) Agevolazioni tributarie in caso di sanatoria (legge 28 febbraio 1985, n. 47, art. 46)	54
Art. 51 (L) Finanziamenti pubblici e sanatoria	55
Parte II NORMATIVA TECNICA PER L'EDILIZIA	56
Capo I Disposizioni di carattere generale	56
Art. 52 (L) Tipo di strutture e norme tecniche	56
Art. 53 (L) Definizioni	56
Art. 54 (L) Sistemi costruttivi.....	57
Art. 55 (L) Edifici in muratura	57
Art. 56 (L) Edifici con struttura a pannelli portanti.....	57
Art. 57 (L) Edifici con strutture intelaiate.....	58
Art. 58 (L) Produzione in serie in stabilimenti di manufatti in conglomerato normale e precompresso e di manufatti complessi in metallo.....	58
Art. 59 (L) Laboratori.....	59
Art. 60 (L) Emanazione di norme tecniche.....	59
Art. 61 (L) Abitati da consolidare	59
Art. 62 (L) Utilizzazione di edifici	60
Art. 63 (L) Opere pubbliche	60
Capo II Disciplina delle opere di conglomerato cementizio armato, normale e precompresso ed a struttura metallica.....	61
Sezione I Adempimenti.....	61
Art. 64 (L) Progettazione, direzione, esecuzione, responsabilità.....	61
Art. 65 (R) - Denuncia dei lavori di realizzazione e relazione a struttura ultimata di opere di conglomerato cementizio armato, normale e precompresso ed a struttura metallica	61
Art. 66 (L) Documenti in cantiere	63
Art. 67 (L, comma 1, 2, 4 e 8; R, i commi 3, 5, 6 e 7) Collaudo statico.....	63

Sezione II Vigilanza	64
Art. 68 (L) Controlli	64
Art. 69 (L) Accertamenti delle violazioni	64
Art. 70 (L) Sospensione dei lavori	64
Sezione III Norme penali	65
Art. 71 (L) Lavori abusivi	65
Art. 72 (L) Omessa denuncia dei lavori	65
Art. 73 (L) Responsabilità del direttore dei lavori	65
Art. 74 (L) Responsabilità del collaudatore	65
Art. 75 (L) Mancanza del certificato di collaudo	65
Art. 76 (L) Comunicazione della sentenza	65
Capo III Disposizioni per favorire il superamento e l'eliminazione delle barriere architettoniche negli edifici privati, pubblici e privati aperti al pubblico	66
Sezione I Eliminazione delle barriere architettoniche negli edifici privati	66
Art. 77 (L) Progettazione di nuovi edifici e ristrutturazione di interi edifici	66
Art. 78 (L) Deliberazioni sull'eliminazione delle barriere architettoniche	66
Art. 79 (L) Opere finalizzate all'eliminazione delle barriere architettoniche realizzate in deroga ai regolamenti edilizi	67
Art. 80 (L) Rispetto delle norme antisismiche, antincendio e di prevenzione degli infortuni	67
Art. 81 (L) Certificazioni	67
Sezione II Eliminazione o superamento delle barriere architettoniche negli edifici pubblici e privati aperti al pubblico	68
Art. 82 (L) Eliminazione o superamento delle barriere architettoniche negli edifici pubblici e privati aperti al pubblico	68
Capo IV Provvedimenti per le costruzioni con particolari prescrizioni per le zone sismiche	70
Sezione I Norme per le costruzioni in zone sismiche	70
Art. 83 (L) Opere disciplinate e gradi di sismicità	70
Art. 84 (L) Contenuto delle norme tecniche	70
Art. 85 (L) Azioni sismiche	71
Art. 86 (L) Verifica delle strutture	71
Art. 87 (L) Verifica delle fondazioni	72
Art. 88 (L) Deroghe	72
Art. 89 (L) Parere sugli strumenti urbanistici	72
Art. 90 (L) Sopraelevazioni	72
Art. 91 (L) Riparazioni	73
Art. 92 (L) Edifici di speciale importanza artistica	73
Sezione II Vigilanza Sulle Costruzioni In Zone Sismiche	73
Art. 93 (R) Denuncia dei lavori e presentazione dei progetti di costruzioni in zone sismiche	73
Art. 94 (L) Autorizzazione per l'inizio dei lavori	74
Art. 94 bis (L) Disciplina degli interventi strutturali in zone sismiche	74
Sezione III Repressione delle violazioni	76
Art. 95 (L) Sanzioni penali	76
Art. 96 (L) Accertamento delle violazioni	76
Art. 97 (L) Sospensione dei lavori	76
Art. 98 (L) Procedimento penale	76
Art. 99 (L) Esecuzione d'ufficio	77
Art. 100 (L) Competenza della Regione	77
Art. 101 (L) Comunicazione del provvedimento al competente ufficio tecnico della regione	77
Art. 102 (L) Modalità per l'esecuzione d'ufficio	77
Art. 103 (L) Vigilanza per l'osservanza delle norme tecniche	78
Sezione IV Disposizioni finali	78
Art. 104 (L) Costruzioni in corso in zone sismiche di nuova classificazione	78
Art. 105 (L) Costruzioni eseguite col sussidio dello Stato	79
Art. 106 (L) Esenzione per le opere eseguite dal genio militare	79
Capo V Norme per la sicurezza degli impianti	80
Capo VI Norme per il contenimento del consumo di energia negli edifici	80
Art. 122 (L) Ambito di applicazione	80
Art. 123 (L) Progettazione, messa in opera ed esercizio di edifici e di impianti	80
Art. 124 (L) Limiti ai consumi di energia	81

Art. 125 (L - R, commi 1 e 3) Denuncia dei lavori, relazione tecnica e progettazione degli impianti e delle opere relativi alle fonti rinnovabili di energia, al risparmio e all'uso razionale dell'energia ...	81
Art. 126 (R) Certificazione di impianti.....	82
Art. 127 (R) Certificazione delle opere e collaudo	82
Art. 128 (L) Certificazione energetica degli edifici	82
Art. 129 (L) Esercizio e manutenzione degli impianti	82
Art. 130 (L) Certificazioni e informazioni ai consumatori	83
Art. 131 (L)Controlli e verifiche	83
Art. 132 (L) Sanzioni	83
Art. 133 (L) Provvedimenti di sospensione dei lavori	84
Art. 134 (L) Irregolarità rilevate dall'acquirente o dal conduttore.....	84
Art. 135 (L) Applicazione	85
Art. 135-bis. Norme per l'infrastrutturazione digitale degli edifici	85

Parte III DISPOSIZIONI FINALI.....86

Capo I Disposizioni finali.....86

Art. 136 (L, commi 1 e 2, lettere a), b), c), d), e), f), g), h), i), l) - R comma 2, lettera m) Abrogazioni	86
Art. 137 (L) Norme che rimangono in vigore.....	87
Art. 138 (L) Entrata in vigore del testo unico	87

Legenda

Il dpr 380/2001 contiene norme di rango differente (legislativo e regolamentare).

Nel testo si utilizzano le seguenti sigle:

- (L) = norma di rango legislativo
- (R) = norma di rango regolamentare

Nella presente versione (del 15 settembre 2020), aggiornata alla legge n.120/2020 (legge semplificazioni), si adotta la seguente convenzione:

- Testi inseriti dalla legge semplificazioni (IN VERDE)
- Testi abrogati dalla legge semplificazioni (IN ROSSO)

Parte I

ATTIVITÀ EDILIZIA

Titolo I

DISPOSIZIONI GENERALI

Capo I

Attività edilizia

IL PRESIDENTE DELLA REPUBBLICA

Visti gli articoli 76 e 87 della Costituzione;
Visti gli articoli 16 e 17, comma 2, della legge 23 agosto 1988, n. 400;
Visto l'articolo 7 della legge 8 marzo 1999, n. 50, come modificato dall'art. 1, comma 6, lettere d) ed e), della legge 24 novembre 2000, n. 340;
Visto il punto 2 dell'allegato n. 3 della legge 8 marzo 1999, n. 50;
Visto l'articolo 20 della legge 15 marzo 1997, n. 59, allegato 1, n. 105 e n. 112-quinquies;
Visto l'articolo 1 della legge 16 giugno 1998, n. 191;
Vista la legge 24 novembre 2000, n. 340, allegato A, numeri 12, 14, 46, 47, 48, 51 e 52;
Visti gli articoli 14, 16, 19 e 20 della legge 7 agosto 1990, n. 241, e successive modificazioni;
Visto il decreto legislativo recante testo unico delle disposizioni legislative in materia di edilizia;
Visto il decreto del Presidente della Repubblica recante testo unico delle disposizioni regolamentari in materia di edilizia;
Vista la legge 17 agosto 1942, n. 1150, e successive modificazioni; Vista la legge 28 gennaio 1977, n. 10, e successive modificazioni; Vista la legge 28 febbraio 1985, n. 47, e successive modificazioni; Visto il decreto legislativo 18 agosto 2000, n. 267;
Visto il decreto-legge 23 gennaio 1982, n. 9, convertito, con modificazioni, dalla legge 25 marzo 1982, n. 94;
Visto l'articolo 4 del decreto-legge 5 ottobre 1993, n. 398, convertito, con modificazioni, dalla legge 4 dicembre 1993, n. 493, e successive modificazioni;
Visto il decreto legislativo 29 ottobre 1999, n. 490;
Visto il regio decreto 27 luglio 1934, n. 1265, e successive modificazioni;
Vista la legge 5 novembre 1971, n. 1086, e successive modificazioni;
Vista la legge 2 febbraio 1974, n. 64, e successive modificazioni;
Vista la legge 9 gennaio 1989, n. 13, e successive modificazioni;
Visto l'articolo 24 della legge 5 febbraio 1992, n. 104, e successive modificazioni;
Vista la legge 5 marzo 1990, n. 46, e successive modificazioni;
Viste le preliminari deliberazioni del Consiglio dei Ministri, adottate nelle riunioni del 16 febbraio 2001 e del 4 aprile 2001;
Sentita la Conferenza unificata ai sensi dell'art. 9, comma 3, del decreto legislativo 28 agosto 1997, n. 281;
Udito il parere del Consiglio di Stato espresso nella sezione consultiva per gli atti normativi nell'adunanza generale del 29 marzo 2001;
Acquisito il parere della competente commissione della Camera dei deputati e decorso inutilmente il termine per il rilascio del parere da parte della competente commissione del Senato della Repubblica;
Vista la deliberazione del Consiglio dei Ministri, adottata nella riunione del 24 maggio 2001;
Su proposta del Presidente del Consiglio dei Ministri e del Ministro per la funzione pubblica, di concerto con i Ministri per gli affari regionali, per i lavori pubblici e per i beni e le attività culturali;

EMANA

il seguente decreto.

Art. 1 (L) Ambito di applicazione

1. Il presente testo unico contiene i principi fondamentali e generali e le disposizioni per la disciplina dell'attività edilizia.
2. Restano ferme le disposizioni in materia di tutela dei beni culturali e ambientali contenute nel decreto legislativo 29 ottobre 1999, n. 490, la normativa di tutela dell'assetto idrogeologico e le altre normative di settore aventi incidenza sulla disciplina dell'attività edilizia.
3. Sono fatte salve altresì le disposizioni di cui agli articoli 24 e 25 del decreto legislativo 31 marzo 1998, n. 112, ed alle relative norme di attuazione, in materia di realizzazione, ampliamento, ristrutturazione e riconversione di impianti produttivi.

Art. 2 (L) Competenze delle regioni e degli enti locali

1. Le regioni esercitano la potestà legislativa concorrente in materia edilizia nel rispetto dei principi fondamentali della legislazione statale desumibili dalle disposizioni contenute nel testo unico.
2. Le regioni a statuto speciale e le province autonome di Trento e di Bolzano esercitano la propria potestà legislativa esclusiva, nel rispetto e nei limiti degli statuti di autonomia e delle relative norme di attuazione.
3. Le disposizioni, anche di dettaglio, del presente testo unico, attuative dei principi di riordino in esso contenuti, operano direttamente nei riguardi delle regioni a statuto ordinario, fino a quando esse non si adeguano ai principi medesimi.
4. I comuni, nell'ambito della propria autonomia statutaria e normativa di cui all'articolo 3 del decreto legislativo 18 agosto 2000, n. 267, disciplinano l'attività edilizia.
5. In nessun caso le norme del presente testo unico possono essere interpretate nel senso della attribuzione allo Stato di funzioni e compiti trasferiti, delegati o comunque conferiti alle regioni e agli enti locali dalle disposizioni vigenti alla data della sua entrata in vigore.

Art. 2-bis. (L) Derghe in materia di limiti di distanza tra fabbricati

1. Ferma restando la competenza statale in materia di ordinamento civile con riferimento al diritto di proprietà e alle connesse norme del codice civile e alle disposizioni integrative, le regioni e le province autonome di Trento e di Bolzano introducono, con proprie leggi e regolamenti, disposizioni derogatorie al decreto del Ministro dei lavori pubblici 2 aprile 1968, n. 1444, nonché disposizioni sugli spazi da destinare agli insediamenti residenziali, a quelli produttivi, a quelli riservati alle attività collettive, al verde e ai parcheggi, nell'ambito della definizione o revisione di strumenti urbanistici comunque funzionali a un assetto complessivo e unitario o di specifiche aree territoriali.

1-bis. Le disposizioni del comma 1 sono finalizzate a orientare i comuni nella definizione di limiti di densità edilizia, altezza e distanza dei fabbricati negli ambiti urbani consolidati del proprio territorio.

1-ter. In ogni caso di intervento che preveda la demolizione e ricostruzione di edifici, anche qualora le dimensioni del lotto di pertinenza non consentano la modifica dell'area di sedime ai fini del rispetto delle distanze minime tra gli edifici e dai confini, la ricostruzione è comunque consentita nei limiti delle distanze legittimamente preesistenti. Gli incentivi volumetrici eventualmente riconosciuti per l'intervento possono essere realizzati anche con ampliamenti fuori sagoma e con il superamento dell'altezza massima dell'edificio demolito, sempre nei limiti delle distanze legittimamente preesistenti. Nelle zone omogenee A di cui al decreto del Ministro per i lavori pubblici 2 aprile 1968, n. 1444, o in zone a queste assimilabili in base alla normativa regionale e ai piani urbanistici comunali, nei centri e nuclei storici consolidati e in ulteriori ambiti di particolare pregio storico e architettonico, gli interventi di demolizione e ricostruzione sono consentiti esclusivamente nell'ambito dei piani urbanistici di recupero e di riqualificazione particolareggiati, di competenza comunale, fatti salvi le previsioni degli strumenti di pianificazione territoriale, paesaggistica e urbanistica vigenti e i pareri degli enti preposti alla tutela.

Art. 3 (L) Definizioni degli interventi edilizi

(legge 5 agosto 1978, n. 457, art. 31)

1. Ai fini del presente testo unico si intendono per:

- a) "interventi di manutenzione ordinaria", gli interventi edilizi che riguardano le opere di riparazione, rinnovamento e sostituzione delle finiture degli edifici e quelle necessarie ad integrare o mantenere in efficienza gli impianti tecnologici esistenti;
- b) "interventi di manutenzione straordinaria", le opere e le modifiche necessarie per rinnovare e sostituire parti anche strutturali degli edifici, nonché per realizzare ed integrare i servizi igienico-sanitari e tecnologici, sempre che non alterino la volumetria complessiva degli edifici ~~e non comportino modifiche delle destinazioni di uso~~ e non comportino mutamenti urbanisticamente rilevanti delle destinazioni d'uso implicanti incremento del carico urbanistico. Nell'ambito degli interventi di manutenzione straordinaria sono ricompresi anche quelli consistenti nel frazionamento o accorpamento delle unità immobiliari con esecuzione di opere anche se comportanti la variazione delle superfici delle singole unità immobiliari nonché del carico urbanistico purché non sia modificata la volumetria complessiva degli edifici e si mantenga l'originaria destinazione d'uso. Nell'ambito degli interventi di manutenzione straordinaria sono comprese anche le modifiche ai prospetti degli edifici legittimamente realizzati necessarie per mantenere o acquisire l'agibilità dell'edificio ovvero per l'accesso allo stesso, che non pregiudichino il decoro architettonico dell'edificio, purché l'intervento risulti conforme alla vigente disciplina urbanistica ed edilizia e non abbia ad oggetto immobili sottoposti a tutela ai sensi del Codice dei beni culturali e del paesaggio di cui al decreto legislativo 22 gennaio 2004, n. 42.
- c) "interventi di restauro e di risanamento conservativo", gli interventi edilizi rivolti a conservare l'organismo edilizio e ad assicurarne la funzionalità mediante un insieme sistematico di opere che, nel rispetto degli elementi tipologici, formali e strutturali dell'organismo stesso, ne consentano anche il mutamento delle destinazioni d'uso purché con tali elementi compatibili, nonché conformi a quelle previste dallo strumento urbanistico generale e dai relativi piani attuativi. Tali interventi comprendono il consolidamento, il ripristino e il rinnovo degli elementi costitutivi dell'edificio, l'inserimento degli elementi accessori e degli impianti richiesti dalle esigenze dell'uso, l'eliminazione degli elementi estranei all'organismo edilizio;
- d) "interventi di ristrutturazione edilizia", gli interventi rivolti a trasformare gli organismi edilizi mediante un insieme sistematico di opere che possono portare ad un organismo edilizio in tutto o in

parte diverso dal precedente. Tali interventi comprendono il ripristino o la sostituzione di alcuni elementi costitutivi dell'edificio, l'eliminazione, la modifica e l'inserimento di nuovi elementi ed impianti. Nell'ambito degli interventi di ristrutturazione edilizia sono ricompresi altresì gli interventi di demolizione e ricostruzione di edifici esistenti con diversa sagoma, prospetti, sedime e caratteristiche planivolumetriche e tipologiche, con le innovazioni necessarie per l'adeguamento alla normativa antisismica, per l'applicazione della normativa sull'accessibilità, per l'installazione di impianti tecnologici e per l'efficientamento energetico. L'intervento può prevedere altresì, nei soli casi espressamente previsti dalla legislazione vigente o dagli strumenti urbanistici comunali, incrementi di volumetria anche per promuovere interventi di rigenerazione urbana. Costituiscono inoltre ristrutturazione edilizia gli interventi volti al ripristino di edifici, o parti di essi, eventualmente crollati o demoliti, attraverso la loro ricostruzione, purché sia possibile accertarne la preesistente consistenza. Rimane fermo che, con riferimento agli immobili sottoposti a tutela ai sensi del Codice dei beni culturali e del paesaggio di cui al decreto legislativo 22 gennaio 2004, n. 42, **ad eccezione degli edifici situati in aree tutelate ai sensi degli articoli 136, comma 1, lettera c) e d), e 142 del medesimo decreto legislativo**, nonché, fatte salve le previsioni legislative e degli strumenti urbanistici, a quelli ubicati nelle zone omogenee A di cui al decreto del Ministro per i lavori pubblici 2 aprile 1968, n. 1444, o in zone a queste assimilabili in base alla normativa regionale e ai piani urbanistici comunali, nei centri e nuclei storici consolidati e negli ulteriori ambiti di particolare pregio storico e architettonico, gli interventi di demolizione e ricostruzione e gli interventi di ripristino di edifici crollati o demoliti costituiscono interventi di ristrutturazione edilizia soltanto ove siano mantenuti sagoma, prospetti, sedime e caratteristiche planivolumetriche e tipologiche dell'edificio preesistente e non siano previsti incrementi di volumetria;

e) "interventi di nuova costruzione", quelli di trasformazione edilizia e urbanistica del territorio non rientranti nelle categorie definite alle lettere precedenti. Sono comunque da considerarsi tali:

e.1) la costruzione di manufatti edilizi fuori terra o interrati, ovvero l'ampliamento di quelli esistenti all'esterno della sagoma esistente, fermo restando, per gli interventi pertinenti, quanto previsto alla lettera e.6);

e.2) gli interventi di urbanizzazione primaria e secondaria realizzati da soggetti diversi dal comune;

e.3) la realizzazione di infrastrutture e di impianti, anche per pubblici servizi, che comporti la trasformazione in via permanente di suolo inedificato;

e.4) l'installazione di torri e tralicci per impianti radio-ricetrasmittenti e di ripetitori per i servizi di telecomunicazione;

e.5) l'installazione di manufatti leggeri, anche prefabbricati, e di strutture di qualsiasi genere, quali roulotte, camper, case mobili, imbarcazioni, che siano utilizzati come abitazioni, ambienti di lavoro, oppure come depositi, magazzini e simili, ad eccezione di quelli che siano diretti a soddisfare esigenze meramente temporanee o delle tende e delle unità abitative mobili con meccanismi di rotazione in funzione, e loro pertinenze e accessori, che siano collocate, anche in via continuativa, in strutture ricettive all'aperto per la sosta e il soggiorno dei turisti previamente

autorizzate sotto il profilo urbanistico, edilizio e, ove previsto, paesaggistico, che non posseggano alcun collegamento di natura permanente al terreno e presentino le caratteristiche dimensionali e tecnico-costruttive previste dalle normative regionali di settore ove esistenti.

e.6) gli interventi pertinenziali che le norme tecniche degli strumenti urbanistici, in relazione alla zonizzazione e al pregio ambientale e paesaggistico delle aree, qualifichino come interventi di nuova costruzione, ovvero che comportino la realizzazione di un volume superiore al 20% del volume dell'edificio principale;

e.7) la realizzazione di depositi di merci o di materiali, la realizzazione di impianti per attività produttive all'aperto ove comportino l'esecuzione di lavori cui consegua la trasformazione permanente del suolo inedificato;

- f) gli "interventi di ristrutturazione urbanistica", quelli rivolti a sostituire l'esistente tessuto urbanistico-edilizio con altro diverso, mediante un insieme sistematico di interventi edilizi, anche con la modificazione del disegno dei lotti, degli isolati e della rete stradale.

2. Le definizioni di cui al comma 1 prevalgono sulle disposizioni degli strumenti urbanistici generali e dei regolamenti edilizi. Resta ferma la definizione di restauro prevista dall'articolo 34 del decreto legislativo 29 ottobre 1999, n. 490.

Art. 3-bis. Interventi di conservazione

(Articolo introdotto dall'art. 17, comma 1, lettera b), legge n. 164 del 2014)

1. Lo strumento urbanistico individua gli edifici esistenti non più compatibili con gli indirizzi della pianificazione. In tal caso l'amministrazione comunale può favorire, in alternativa all'espropriazione, la riqualificazione delle aree attraverso forme di compensazione incidenti sull'area interessata e senza aumento della superficie coperta, rispondenti al pubblico interesse e comunque rispettose dell'imparzialità e del buon andamento dell'azione amministrativa. Nelle more dell'attuazione del piano, resta salva la facoltà del proprietario di eseguire tutti gli interventi conservativi, ad eccezione della demolizione e successiva ricostruzione non giustificata da obiettive ed improrogabili ragioni di ordine statico od igienico sanitario.

Art. 4 (L) Regolamenti edilizi comunali

(legge 17 agosto 1942, n. 1150, art. 33)

1. Il regolamento che i comuni adottano ai sensi dell'articolo 2, comma 4, deve contenere la disciplina delle modalità costruttive, con particolare riguardo al rispetto delle normative tecnico-estetiche, igienico-sanitarie, di sicurezza e vivibilità degli immobili e delle pertinenze degli stessi.

1-bis. COMMA ABROGATO DAL D.LGS 3 MARZO 2011, N. 28.

1-ter. Entro il 31 dicembre 2017, i comuni adeguano il regolamento di cui al comma 1 prevedendo, con decorrenza dalla medesima data, che ai fini del conseguimento del titolo abilitativo edilizio sia obbligatoriamente prevista, per gli edifici di nuova costruzione ad uso diverso da quello residenziale con superficie utile superiore a 500 metri quadrati e per i relativi interventi di ristrutturazione edilizia di primo livello di cui all'allegato 1, punto 1.4.1 del decreto del Ministero dello sviluppo econo-

mico 26 giugno 2015, nonché per gli edifici residenziali di nuova costruzione con almeno 10 unità abitative e per i relativi interventi di ristrutturazione edilizia di primo livello di cui all'allegato 1, punto 1.4.1 del decreto del Ministero dello sviluppo economico 26 giugno 2015, la predisposizione all'allaccio per la possibile installazione di infrastrutture elettriche per la ricarica dei veicoli idonee a permettere la connessione di una vettura da ciascuno spazio a parcheggio coperto o scoperto e da ciascun box per auto, siano essi pertinenziali o no, in conformità alle disposizioni edilizie di dettaglio fissate nel regolamento stesso e, relativamente ai soli edifici residenziali di nuova costruzione con almeno 10 unità abitative, per un numero di spazi a parcheggio e box auto non inferiore al 20 per cento di quelli totali.

1-quater. Decorso inutilmente il termine di cui al comma 1-ter del presente articolo, le regioni applicano, in relazione ai titoli abilitativi edilizi difforni da quanto ivi previsto, i poteri inibitori e di annullamento stabiliti nelle rispettive leggi regionali o, in difetto di queste ultime, provvedono ai sensi dell'articolo 39.

1-quinquies. Le disposizioni di cui ai commi 1-ter e 1-quater non si applicano agli immobili di proprietà delle amministrazioni pubbliche.

1-sexies. Il Governo, le regioni e le autonomie locali, in attuazione del principio di leale collaborazione, concludono in sede di Conferenza unificata accordi ai sensi dell'articolo 9 del decreto legislativo 28 agosto 1997, n. 281, o intese ai sensi dell'articolo 8 della legge 5 giugno 2003, n. 131, per l'adozione di uno schema di regolamento edilizio-tipo, al fine di semplificare e uniformare le norme e gli adempimenti. Ai sensi dell'articolo 117, secondo comma, lettere e) e m), della Costituzione, tali accordi costituiscono livello essenziale delle prestazioni, concernenti la tutela della concorrenza e i diritti civili e sociali che devono essere garantiti su tutto il territorio nazionale. Il regolamento edilizio-tipo, che indica i requisiti prestazionali degli edifici, con particolare riguardo alla sicurezza e al risparmio energetico, è adottato dai comuni nei termini fissati dai suddetti accordi, comunque entro i termini previsti dall'articolo 2 della legge 7 agosto 1990, n. 241, e successive modificazioni.

2. Nel caso in cui il comune intenda istituire la commissione edilizia, il regolamento indica gli interventi sottoposti al preventivo parere di tale organo consultivo.

Art. 5 (R) Sportello unico per l'edilizia

(decreto-legge 5 ottobre 1993, n. 398, art. 4, commi 1, 2, 3, 4, 5 e 6, convertito, con modificazioni, dalla legge 4 dicembre 1993, n. 493; art. 220, regio decreto 27 luglio 1934, n. 1265)

1. Le amministrazioni comunali, nell'ambito della propria autonomia organizzativa, provvedono, anche mediante esercizio in forma associata delle strutture ai sensi del capo V, titolo II del decreto legislativo 18 agosto 2000, n. 267, ovvero accorpamento, disarticolazione, soppressione di uffici o organi già esistenti, a costituire un ufficio denominato sportello unico per l'edilizia, che cura tutti i rapporti fra il privato, l'amministrazione e, ove occorra, le altre amministrazioni tenute a pronunciarsi in ordine all'intervento edilizio oggetto della richiesta di permesso o di segnalazione certificata di inizio attività.

1-bis. (L) Lo sportello unico per l'edilizia costituisce l'unico punto di accesso per il privato interessato in relazione a tutte le vicende amministrative riguardanti il titolo abilitativo e l'intervento edilizio oggetto dello stesso, che fornisce una risposta tempestiva in luogo di tutte le pubbliche ammini-

strazioni, comunque coinvolte. Acquisisce altresì presso le amministrazioni competenti, anche mediante conferenza di servizi ai sensi degli articoli 14, 14-bis, 14-ter, 14-quater e 14-quinquies della legge 7 agosto 1990, n. 241, e successive modificazioni, gli atti di assenso, comunque denominati, delle amministrazioni preposte alla tutela ambientale, paesaggistico-territoriale, del patrimonio storico-artistico, dell'assetto idrogeologico o alla tutela della salute e della pubblica incolumità. Resta comunque ferma la competenza dello sportello unico per le attività produttive definita dal regolamento di cui al decreto del Presidente della Repubblica 7 settembre 2010, n. 160.

1-ter. Le comunicazioni al richiedente sono trasmesse esclusivamente dallo sportello unico per l'edilizia; gli altri uffici comunali e le amministrazioni pubbliche diverse dal comune, che sono interessati al procedimento, non possono trasmettere al richiedente atti autorizzatori, nulla osta, pareri o atti di consenso, anche a contenuto negativo, comunque denominati e sono tenuti a trasmettere immediatamente allo sportello unico per l'edilizia le denunce, le domande, le segnalazioni, gli atti e la documentazione ad esse eventualmente presentati, dandone comunicazione al richiedente.(29)

2. (L) Tale ufficio provvede in particolare:

- a) alla ricezione delle denunce di inizio attività e delle domande per il rilascio di permessi di costruire e di ogni altro atto di assenso comunque denominato in materia di attività edilizia, ivi compreso il certificato di agibilità, nonché dei progetti approvati dalla Soprintendenza ai sensi e per gli effetti degli articoli 36, 38 e 46 del decreto legislativo 29 ottobre 1999, n. 490;
- b) a fornire informazioni sulle materie di cui alla lettera a), anche mediante predisposizione di un archivio informatico contenente i necessari elementi normativi, che consenta a chi vi abbia interesse l'accesso gratuito, anche in via telematica, alle informazioni sugli adempimenti necessari per lo svolgimento delle procedure previste dal presente testo unico, all'elenco delle domande presentate, allo stato del loro iter procedurale, nonché a tutte le possibili informazioni utili disponibili;
- c) all'adozione, nelle medesime materie, dei provvedimenti in tema di accesso ai documenti amministrativi in favore di chiunque vi abbia interesse ai sensi degli articoli 22 e seguenti della legge 7 agosto 1990, n. 241, nonché delle norme comunali di attuazione;
- d) al rilascio dei permessi di costruire, nonché delle certificazioni attestanti le prescrizioni normative e le determinazioni provvedimentali a carattere urbanistico, paesaggistico-ambientale, edilizio, idrogeologico e di qualsiasi altro tipo comunque rilevanti ai fini degli interventi di trasformazione edilizia del territorio;
- e) alla cura dei rapporti tra l'amministrazione comunale, il privato e le altre amministrazioni chiamate a pronunciarsi in ordine all'intervento edilizio oggetto dell'istanza o denuncia, con particolare riferimento agli adempimenti connessi all'applicazione della parte II del presente testo unico.

3. Lo sportello unico per l'edilizia acquisisce ai sensi degli articoli 14, 14-bis, 14-ter, 14-quater e 14-quinquies della legge 7 agosto 1990, n. 241, e successive modificazioni, gli atti di assenso, comunque denominati, necessari ai fini della realizzazione dell'intervento edilizio. Nel novero di tali assensi rientrano, in particolare:

- a) *LETTERA SOPPRESSA dal dlgs 222/2016*
- b) il parere dei vigili del fuoco, ove necessario, in ordine al rispetto della normativa antincendio;

- c) le autorizzazioni e le certificazioni del competente ufficio tecnico della regione, per le costruzioni in zone sismiche di cui agli articoli 61, 62 e 94;
- d) l'assenso dell'amministrazione militare per le costruzioni nelle zone di salvaguardia contigue ad opere di difesa dello Stato o a stabilimenti militari, di cui all'articolo 333 del codice dell'ordinamento militare, di cui al decreto legislativo 15 marzo 2010, n. 66;
- e) l'autorizzazione del direttore della circoscrizione doganale in caso di costruzione, spostamento e modifica di edifici nelle zone di salvaguardia in prossimità della linea doganale e nel mare territoriale, ai sensi e per gli effetti dell'articolo 19 del decreto legislativo 8 novembre 1990, n. 374;
- f) l'autorizzazione dell'autorità competente per le costruzioni su terreni confinanti con il demanio marittimo, ai sensi e per gli effetti dell'articolo 55 del codice della navigazione;
- g) gli atti di assenso, comunque denominati, previsti per gli interventi edilizi su immobili vincolati ai sensi del codice dei beni culturali e del paesaggio, di cui al decreto legislativo 22 gennaio 2004, n. 42 ...;
- h) il parere vincolante della Commissione per la salvaguardia di Venezia, ai sensi e per gli effetti dell'articolo 6 della legge 16 aprile 1973, n. 171, e successive modificazioni, salvi i casi in cui vi sia stato l'adeguamento al piano comprensoriale previsto dall'articolo 5 della stessa legge, per l'attività edilizia nella laguna veneta nonché nel territorio dei centri storici di Chioggia e di Sottomarina e nelle isole di Pellestrina, Lido e Sant'Erasmo;
- i) il parere dell'autorità competente in materia di assetti e vincoli idrogeologici
- l) gli assensi in materia di servitù viarie, ferroviarie, portuali e aeroportuali;
- m) il nulla osta dell'autorità competente ai sensi dell'articolo 13 della legge 6 dicembre 1991, n. 394, in materia di aree naturali protette. (29)

3-bis. Restano ferme le disposizioni in materia di sicurezza nei luoghi di lavori di cui all'art. 67 del decreto legislativo 9 aprile 2008, n. 81.

4. COMMA ABROGATO DAL D.L. 22 GIUGNO 2012, N. 83, CONVERTITO, CON MODIFICAZIONI, DALLA L. 7 AGOSTO 2012, N. 134. (29)

4-bis. Lo sportello unico per l'edilizia accetta le domande, le dichiarazioni, le segnalazioni, le comunicazioni e i relativi elaborati tecnici o allegati presentati dal richiedente con modalità telematica e provvede all'inoltro telematico della documentazione alle altre amministrazioni che intervengono nel procedimento, le quali adottano modalità telematiche di ricevimento e di trasmissione in conformità alle modalità tecniche individuate ai sensi dell'articolo 34-quinquies del decreto-legge 10 gennaio 2006, n. 4, convertito, con modificazioni, dalla legge 9 marzo 2006, n. 80. Tali modalità assicurano l'interoperabilità con le regole tecniche definite dal regolamento ai sensi dell'articolo 38, comma 3, del decreto-legge 25 giugno 2008, n. 112, convertito, con modificazioni, dalla legge 6 agosto 2008, n. 133, e successive modificazioni. Ai predetti adempimenti si provvede nell'ambito delle risorse umane, strumentali e finanziarie disponibili a legislazione vigente, senza nuovi o maggiori oneri a carico della finanza pubblica.

Titolo II

TITOLI ABILITATIVI

Capo I

Disposizioni generali

Art. 6. (L) Attività edilizia libera

1. Fatte salve le prescrizioni degli strumenti urbanistici comunali, e comunque nel rispetto delle altre normative di settore aventi incidenza sulla disciplina dell'attività edilizia e, in particolare, delle norme antisismiche, di sicurezza, antincendio, igienicosanitarie, di quelle relative all'efficienza energetica, di tutela dal rischio idrogeologico, nonché delle disposizioni contenute nel codice dei beni culturali e del paesaggio, di cui al decreto legislativo 22 gennaio 2004, n. 42, i seguenti interventi sono eseguiti senza alcun titolo abilitativo:

- a) gli interventi di manutenzione ordinaria di cui all'articolo 3, comma 1, lettera a);
- a bis) gli interventi di installazione delle pompe di calore aria-aria di potenza termica utile nominale inferiore a 12 kW;
- b) gli interventi volti all'eliminazione di barriere architettoniche che non comportino la realizzazione di ascensori esterni, ovvero di manufatti che alterino la sagoma dell'edificio;
- b bis) gli interventi di realizzazione e installazione di vetrate panoramiche amovibili e totalmente trasparenti, cosiddette VEPA, dirette ad assolvere a funzioni temporanee di protezione dagli agenti atmosferici, miglioramento delle prestazioni acustiche ed energetiche, riduzione delle dispersioni termiche, parziale impermeabilizzazione dalle acque meteoriche dei balconi aggettanti dal corpo dell'edificio o di logge rientranti all'interno dell'edificio, purché tali elementi non configurino spazi stabilmente chiusi con conseguente variazione di volumi e di superfici, come definiti dal regolamento edilizio-tipo, che possano generare nuova volumetria o comportare il mutamento della destinazione d'uso dell'immobile anche da superficie accessoria a superficie utile. Tali strutture devono favorire una naturale microaerazione che consenta la circolazione di un costante flusso di arieggiamento a garanzia della salubrità dei vani interni domestici ed avere caratteristiche tecnico-costruttive e profilo estetico tali da ridurre al minimo l'impatto visivo e l'ingombro apparente e da non modificare le preesistenti linee architettoniche;
- c) le opere temporanee per attività di ricerca nel sottosuolo che abbiano carattere geognostico, ad esclusione di attività di ricerca di idrocarburi, e che siano eseguite in aree esterne al centro edificato;
- d) i movimenti di terra strettamente pertinenti all'esercizio dell'attività agricola e le pratiche agro-silvo-pastorali, compresi gli interventi su impianti idraulici agrari;
- e) le serre mobili stagionali, sprovviste di strutture in muratura, funzionali allo svolgimento dell'attività agricola;

- e-bis) ~~le opere dirette a soddisfare obiettive esigenze contingenti e temporanee e ad essere immediatamente rimosse al cessare della necessità e, comunque, entro un termine non superiore a novanta giorni, previa comunicazione di avvio lavori all'amministrazione comunale;~~ le opere stagionali e quelle dirette a soddisfare obiettive esigenze, contingenti e temporanee, purché destinate ad essere immediatamente rimosse al cessare della temporanea necessità e, comunque, entro un termine non superiore a centottanta giorni comprensivo dei tempi di allestimento e smontaggio del manufatto, previa comunicazione di avvio dei lavori all'amministrazione comunale;
- e-ter) le opere di pavimentazione e di finitura di spazi esterni, anche per aree di sosta, che siano contenute entro l'indice di permeabilità, ove stabilito dallo strumento urbanistico comunale, ivi compresa la realizzazione di intercapedini interamente interrate e non accessibili, vasche di raccolta delle acque, locali tombati;
- e-quater) i pannelli solari, fotovoltaici, a servizio degli edifici, da realizzare al di fuori della zona A) di cui al decreto del Ministro per i lavori pubblici 2 aprile 1968, n. 1444;
- e-quinquies) le aree ludiche senza fini di lucro e gli elementi di arredo delle aree pertinenziali degli edifici.

2. *(comma abrogato dal dlgs 222/2016)*

3. *COMMA ABROGATO DAL D.L. 22 GIUGNO 2012, N. 83, CONVERTITO, CON MODIFICAZIONI, DALLA L. 7 AGOSTO 2012, N. 134.*

4. *(comma abrogato dal dlgs 222/2016)*

5. Riguardo agli interventi di cui al presente articolo, l'interessato provvede, nei casi previsti dalle vigenti disposizioni, alla presentazione degli atti di aggiornamento catastale ai sensi dell'articolo 34-quinquies, comma 2, lettera b), del decreto-legge 10 gennaio 2006, n. 4, convertito, con modificazioni, dalla legge 9 marzo 2006, n. 80

6. Le regioni a statuto ordinario:

- a) possono estendere la disciplina di cui al presente articolo a interventi edilizi ulteriori rispetto a quelli previsti dal comma 1, esclusi gli interventi di cui all'articolo 10, comma 1, soggetti a permesso di costruire e gli interventi di cui all'articolo 23, soggetti a segnalazione certificata di inizio attività in alternativa al permesso di costruire;
- b) disciplinano con legge le modalità per l'effettuazione dei controlli.
- c) **LETTERA NON PIÙ PREVISTA DAL D.L. 12 SETTEMBRE 2014, N. 133, CONVERTITO CON MODIFICAZIONI DALLA L. 11 NOVEMBRE 2014, N. 164.**

7. *(comma abrogato dal dlgs 222/2016)*

8. *comma abrogato dal d.p.r. 1 agosto 2011, n. 15*

Art. 6 bis. (Interventi subordinati a comunicazione di inizio lavori asseverata)

(articolo introdotto dall'art. 3 del d.lgs. n. 222 del 2016)

1. Gli interventi non riconducibili all'elenco di cui agli articoli 6, 10 e 22, sono realizzabili previa comunicazione, anche per via telematica, dell'inizio dei lavori da parte dell'interessato all'amministra-

zione competente, fatte salve le prescrizioni degli strumenti urbanistici, dei regolamenti edilizi e della disciplina urbanistico-edilizia vigente, e comunque nel rispetto delle altre normative di settore aventi incidenza sulla disciplina dell'attività edilizia e, in particolare, delle norme antisismiche, di sicurezza, antincendio, igienico-sanitarie, di quelle relative all'efficienza energetica, di tutela dal rischio idrogeologico, nonché delle disposizioni contenute nel codice dei beni culturali e del paesaggio, di cui al decreto legislativo 22 gennaio 2004, n. 42.

2. L'interessato trasmette all'amministrazione comunale l'elaborato progettuale e la comunicazione di inizio dei lavori asseverata da un tecnico abilitato, il quale attesta, sotto la propria responsabilità, che i lavori sono conformi agli strumenti urbanistici approvati e ai regolamenti edilizi vigenti, nonché che sono compatibili con la normativa in materia sismica e con quella sul rendimento energetico nell'edilizia e che non vi è interessamento delle parti strutturali dell'edificio; la comunicazione contiene, altresì, i dati identificativi dell'impresa alla quale si intende affidare la realizzazione dei lavori.

3. Per gli interventi soggetti a CILA, ove la comunicazione di fine lavori sia accompagnata dalla prescritta documentazione per la variazione catastale, quest'ultima è tempestivamente inoltrata da parte dell'amministrazione comunale ai competenti uffici dell'Agenzia delle entrate.

4. Le regioni a statuto ordinario:

- a) possono estendere la disciplina di cui al presente articolo a interventi edilizi ulteriori rispetto a quelli previsti dal comma 1;
- b) disciplinano le modalità di effettuazione dei controlli, anche a campione e prevedendo sopralluoghi in loco.

5. La mancata comunicazione asseverata dell'inizio dei lavori comporta la sanzione pecuniaria pari a 1.000 euro. Tale sanzione è ridotta di due terzi se la comunicazione è effettuata spontaneamente quando l'intervento è in corso di esecuzione.

Art. 7 (L) Attività edilizia delle pubbliche amministrazioni

(legge 17 agosto 1942, n. 1150, art. 31, comma 3; decreto legislativo 18 agosto 2000, n. 267, art. 34; decreto del Presidente della Repubblica 24 luglio 1977, n. 616, art. 81; decreto del Presidente della Repubblica 18 aprile 1994, n. 383; decreto-legge 5 ottobre 1993, n. 398, art. 4, comma 16, convertito, con modificazioni, dalla legge 4 dicembre 1993, n. 493)

1. Non si applicano le disposizioni del presente titolo per:

a) opere e interventi pubblici che richiedano per la loro realizzazione l'azione integrata e coordinata di una pluralità di amministrazioni pubbliche allorché l'accordo delle predette amministrazioni, raggiunto con l'assenso del comune interessato, sia pubblicato ai sensi dell'articolo 34, comma 4, del decreto legislativo 18 agosto 2000, n. 267;

b) opere pubbliche, da eseguirsi da amministrazioni statali o comunque insistenti su aree del demanio statale e opere pubbliche di interesse statale, da realizzarsi dagli enti istituzionalmente competenti, ovvero da concessionari di servizi pubblici, previo accertamento di conformità con le prescrizioni urbanistiche ed edilizie ai sensi del decreto del Presidente della Repubblica 18 aprile 1994, n. 383, e successive modificazioni;

c) opere pubbliche dei comuni deliberate dal consiglio comunale, ovvero dalla giunta comunale, assistite dalla validazione del progetto, ai sensi dell'articolo 47 del decreto del Presidente della Repubblica 21 dicembre 1999, n. 554.

Art. 8 (L) Attività edilizia dei privati su aree demaniali

(legge 17 agosto 1942, n. 1150, art. 31, comma 3)

1. La realizzazione da parte di privati di interventi edilizi su aree demaniali è disciplinata dalle norme del presente testo unico.

Art. 9 (L) Attività edilizia in assenza di pianificazione urbanistica

(legge n. 10 del 1977, art. 4, ultimo comma; legge n. 457 del 1978, art. 27, ultimo comma)

1. Salvi i più restrittivi limiti fissati dalle leggi regionali e nel rispetto delle norme previste dal decreto legislativo 29 ottobre 1999, n. 490, nei comuni sprovvisti di strumenti urbanistici sono consentiti:

- c) gli interventi previsti dalle lettere a), b) e c) del primo comma dell'articolo 3 che riguardino singole unità immobiliari o parti di esse;
- d) fuori dal perimetro dei centri abitati, gli interventi di nuova edificazione nel limite della densità massima fondiaria di 0,03 metri cubi per metro quadro; in caso di interventi a destinazione produttiva, la superficie coperta non può comunque superare un decimo dell'area di proprietà.

2. Nelle aree nelle quali non siano stati approvati gli strumenti urbanistici attuativi previsti dagli strumenti urbanistici generali come presupposto per l'edificazione, oltre agli interventi indicati al comma 1, lettera a), sono consentiti gli interventi di cui alla lettera d) del primo comma dell'articolo 3 del presente testo unico che riguardino singole unità immobiliari o parti di esse. Tali ultimi interventi sono consentiti anche se riguardino globalmente uno o più edifici e modificano fino al 25 per cento delle destinazioni preesistenti, purché il titolare del permesso si impegni, con atto trascritto a favore del comune e a cura e spese dell'interessato, a praticare, limitatamente alla percentuale mantenuta ad uso residenziale, prezzi di vendita e canoni di locazione concordati con il comune ed a concorrere negli oneri di urbanizzazione di cui alla sezione II del capo II del presente titolo.

Art. 9-bis Documentazione amministrativa e stato legittimo degli immobili

1. Ai fini della presentazione, del rilascio o della formazione dei titoli abilitativi previsti dal presente testo unico, le amministrazioni sono tenute ad acquisire d'ufficio i documenti, le informazioni e i dati, compresi quelli catastali, che siano in possesso delle pubbliche amministrazioni e non possono richiedere attestazioni, comunque denominate, o perizie sulla veridicità e sull'autenticità di tali documenti, informazioni e dati.

1 -bis) Lo stato legittimo dell'immobile o dell'unità immobiliare è quello stabilito dal titolo abilitativo che ne ha previsto la costruzione o che ne ha legittimato la stessa e da quello che ha disciplinato l'ultimo intervento edilizio che ha interessato l'intero immobile o unità immobiliare, integrati con gli eventuali titoli successivi che hanno abilitato interventi parziali. Per gli immobili realizzati in un'epoca nella quale non era obbligatorio acquisire il titolo abilitativo edilizio, lo stato legittimo è quello desumibile dalle informazioni catastali di primo impianto ovvero da altri documenti probanti,

quali le riprese fotografiche, gli estratti cartografici, i documenti d'archivio, o altro atto, pubblico o privato, di cui sia dimostrata la provenienza e dal titolo abilitativo che ha disciplinato l'ultimo intervento edilizio che ha interessato l'intero immobile o unità immobiliare, integrati con gli eventuali titoli successivi che hanno abilitato interventi parziali. Le disposizioni di cui al secondo periodo si applicano altresì nei casi in cui sussista un principio di prova del titolo abilitativo del quale, tuttavia, non sia disponibile copia.

Capo II Permesso di costruire

Sezione I Nozione e caratteristiche

Art. 10 (L) Interventi subordinati a permesso di costruire

(legge n. 10 del 1977, art. 1; legge 28 febbraio 1985, n. 47, art. 25, comma 4)

1. Costituiscono interventi di trasformazione urbanistica ed edilizia del territorio e sono subordinati a permesso di costruire:

- a) gli interventi di nuova costruzione;
- b) gli interventi di ristrutturazione urbanistica;
- c) ~~gli interventi di ristrutturazione edilizia che portino ad un organismo edilizio in tutto o in parte diverso dal precedente e che comportino modifiche della volumetria complessiva degli edifici o dei prospetti, ovvero che, limitatamente agli immobili compresi nelle zone omogenee A, comportino mutamenti della destinazione d'uso, nonché gli interventi che comportino modificazioni della sagoma di immobili sottoposti a vincoli ai sensi del decreto legislativo 22 gennaio 2004, n. 42 e successive modificazioni~~ gli interventi di ristrutturazione edilizia che portino ad un organismo edilizio in tutto o in parte diverso dal precedente, nei casi in cui comportino anche modifiche della volumetria complessiva degli edifici ovvero che, limitatamente agli immobili compresi nelle zone omogenee A, comportino mutamenti della destinazione d'uso, nonché gli interventi che comportino modificazioni della sagoma o della volumetria complessiva degli edifici o dei prospetti di immobili sottoposti a tutela ai sensi del Codice dei beni culturali e del paesaggio di cui al decreto legislativo 22 gennaio 2004, n. 42, e, inoltre, gli interventi di ristrutturazione edilizia che comportino la demolizione e ricostruzione di edifici situati in aree tutelate ai sensi **degli articoli 136, comma 1, lettera c) e d), e 142** del medesimo codice di cui al decreto legislativo 22 gennaio 2004, n. 42, o il ripristino di edifici, crollati o demoliti, situati nelle medesime aree, in entrambi i casi ove siano previste modifiche della sagoma o dei prospetti o del sedime o delle caratteristiche planivolumetriche e tipologiche dell'edificio preesistente oppure siano previsti incrementi di volumetria.

2. Le regioni stabiliscono con legge quali mutamenti, connessi o non connessi a trasformazioni fisiche, dell'uso di immobili o di loro parti, sono subordinati a permesso di costruire o a segnalazione certificata di inizio attività.

3. Le regioni possono altresì individuare con legge ulteriori interventi che, in relazione all'incidenza sul territorio e sul carico urbanistico, sono sottoposti al preventivo rilascio del permesso di costruire. La violazione delle disposizioni regionali emanate ai sensi del presente comma non comporta l'applicazione delle sanzioni di cui all'articolo 44.

Art. 11 (L) Caratteristiche del permesso di costruire

(legge 28 gennaio 1977, n. 10, art. 4, commi 1, 2 e 6; legge 23 dicembre 1994, n. 724, art. 39, comma 2, come sostituito dall'art. 2, comma 37, della legge 23 dicembre 1996, n. 662)

1. Il permesso di costruire è rilasciato al proprietario dell'immobile o a chi abbia titolo per richiederlo.
2. Il permesso di costruire è trasferibile, insieme all'immobile, ai successori o aventi causa. Esso non incide sulla titolarità della proprietà o di altri diritti reali relativi agli immobili realizzati per effetto del suo rilascio. È irrevocabile ed è oneroso ai sensi dell'articolo 16.
3. Il rilascio del permesso di costruire non comporta limitazione dei diritti dei terzi.

Art. 12 (L) Presupposti per il rilascio del permesso di costruire

(art. 4, comma 1, legge n. 10 del 1977; Art. 31, comma 4, legge n. 1150 del 1942; articolo unico legge 3 novembre 1952, n. 1902)

1. Il permesso di costruire è rilasciato in conformità alle previsioni degli strumenti urbanistici, dei regolamenti edilizi e della disciplina urbanistico-edilizia vigente.
2. Il permesso di costruire è comunque subordinato alla esistenza delle opere di urbanizzazione primaria o alla previsione da parte del comune dell'attuazione delle stesse nel successivo triennio, ovvero all'impegno degli interessati di procedere all'attuazione delle medesime contemporaneamente alla realizzazione dell'intervento oggetto del permesso.
3. In caso di contrasto dell'intervento oggetto della domanda di permesso di costruire con le previsioni di strumenti urbanistici adottati, è sospesa ogni determinazione in ordine alla domanda. La misura di salvaguardia non ha efficacia decorsi tre anni dalla data di adozione dello strumento urbanistico, ovvero cinque anni nell'ipotesi in cui lo strumento urbanistico sia stato sottoposto all'amministrazione competente all'approvazione entro un anno dalla conclusione della fase di pubblicazione.
4. A richiesta del sindaco, e per lo stesso periodo, il presidente della giunta regionale, con provvedimento motivato da notificare all'interessato, può ordinare la sospensione di interventi di trasformazione urbanistica ed edilizia del territorio che siano tali da compromettere o rendere più onerosa l'attuazione degli strumenti urbanistici.

Art. 13 (L) Competenza al rilascio del permesso di costruire

(legge 28 gennaio 1977, n. 10, art. 4, comma 1; decreto legislativo 18 agosto 2000, n. 267, articoli 107 e 109; legge 17 agosto 1942, n. 1150, art. 41-quater)

1. Il permesso di costruire è rilasciato dal dirigente o responsabile dello sportello unico nel rispetto delle leggi, dei regolamenti e degli strumenti urbanistici.
2. La regione disciplina l'esercizio dei poteri sostitutivi di cui all'articolo 21, comma 2, per il caso di mancato rilascio del permesso di costruire entro i termini stabiliti.

Art. 14 (L) Permesso di costruire in deroga agli strumenti urbanistici

(legge 17 agosto 1942, n. 1150, art. 41-quater, introdotto dall'art. 16 della legge 6 agosto 1967, n. 765; decreto legislativo n. 267 del 2000, art. 42, comma 2, lettera b); legge 21 dicembre 1955, n. 1357, art. 3)

1. Il permesso di costruire in deroga agli strumenti urbanistici generali è rilasciato esclusivamente per edifici ed impianti pubblici o di interesse pubblico, previa deliberazione del consiglio comunale, nel rispetto comunque delle disposizioni contenute nel decreto legislativo 29 ottobre 1999, n. 490, e delle altre normative di settore aventi incidenza sulla disciplina dell'attività edilizia.

1-bis. ~~Per gli interventi di ristrutturazione edilizia, attuati anche in aree industriali dismesse, è ammessa la richiesta di permesso di costruire anche in deroga alle destinazioni d'uso, previa deliberazione del Consiglio comunale che ne attesta l'interesse pubblico, a condizione che il mutamento di destinazione d'uso non comporti un aumento della superficie coperta prima dell'intervento di ristrutturazione, fermo restando, nel caso di insediamenti commerciali, quanto disposto dall'articolo 31, comma 2, del decreto legge 6 dicembre 2011, n. 201, convertito, con modificazioni, dalla legge 22 dicembre 2011, n. 214, e successive modificazioni.~~ Per gli interventi di ristrutturazione edilizia, la richiesta di permesso di costruire in deroga è ammessa anche per gli interventi di ristrutturazione edilizia, previa deliberazione del Consiglio comunale che ne attesta l'interesse pubblico, limitatamente alle finalità di rigenerazione urbana, di contenimento del consumo del suolo e di recupero sociale e urbano dell'insediamento, fermo restando, nel caso di insediamenti commerciali, quanto disposto dall'articolo 31, comma 2, del decreto-legge 6 dicembre 2011, n. 201, convertito, con modificazioni, dalla legge 22 dicembre 2011, n. 214.

2. Dell'avvio del procedimento viene data comunicazione agli interessati ai sensi dell'articolo 7 della legge 7 agosto 1990, n. 241.

3. La deroga, nel rispetto delle norme igieniche, sanitarie e di sicurezza, può riguardare esclusivamente i limiti di densità edilizia, di altezza e di distanza tra i fabbricati di cui alle norme di attuazione degli strumenti urbanistici generali ed esecutivi, ~~nonché, nei casi di cui al comma 1-bis, le destinazioni d'uso nonché le destinazioni d'uso ammissibili,~~ fermo restando in ogni caso il rispetto delle disposizioni di cui agli articoli 7, 8 e 9 del decreto ministeriale 2 aprile 1968, n. 1444.

Art. 15 (R) Efficacia temporale e decadenza del permesso di costruire

(legge 28 gennaio 1977, n. 10, art. 4, commi 3, 4 e 5; legge 17 agosto 1942, n. 1150, art. 31, comma 11)

1. Nel permesso di costruire sono indicati i termini di inizio e di ultimazione dei lavori.

2. Il termine per l'inizio dei lavori non può essere superiore ad un anno dal rilascio del titolo; quello di ultimazione, entro il quale l'opera deve essere completata, non può superare tre anni dall'inizio dei lavori. Decorsi tali termini il permesso decade di diritto per la parte non eseguita, tranne che, anteriormente alla scadenza, venga richiesta una proroga. La proroga può essere accordata, con provvedimento motivato, per fatti sopravvenuti, estranei alla volontà del titolare del permesso, oppure in considerazione della mole dell'opera da realizzare, delle sue particolari caratteristiche tecnico-costruttive, o di difficoltà tecnico-esecutive emerse successivamente all'inizio dei lavori, ovvero quando si tratti di opere pubbliche il cui finanziamento sia previsto in più esercizi finanziari.

2-bis. La proroga dei termini per l'inizio e l'ultimazione dei lavori è comunque accordata qualora i lavori non possano essere iniziati o conclusi per iniziative dell'amministrazione o dell'autorità giudiziaria rivelatesi poi infondate.

3. La realizzazione della parte dell'intervento non ultimata nel termine stabilito è subordinata al rilascio di nuovo permesso per le opere ancora da eseguire, salvo che le stesse non rientrino tra quelle realizzabili mediante segnalazione certificata di inizio attività, ai sensi dell'articolo 22. Si procede altresì, ove necessario, al ricalcolo del contributo di costruzione.

4. Il permesso decade con l'entrata in vigore di contrastanti previsioni urbanistiche, salvo che i lavori siano già iniziati e vengano completati entro il termine di tre anni dalla data di inizio.

NOTA - Aggiornamento dl 69/2013: proroga inizio e ultimazione lavori

Il dl 69/2013, convertito con modificazioni dalla legge 98/2013, ha disposto (con l'art. 30, comma 3) quanto segue:

"Salva diversa disciplina regionale, previa comunicazione del soggetto interessato, sono prorogati di due anni i termini di inizio e di ultimazione dei lavori di cui all'articolo 15 del decreto del Presidente della Repubblica del 6 giugno 2001, n. 380, come indicati nei titoli abilitativi rilasciati o comunque formati precedentemente all'entrata in vigore del presente decreto (20 agosto 2013), purché i suddetti termini non siano già decorsi al momento della comunicazione dell'interessato e sempre che i titoli abilitativi non risultino in contrasto, al momento della comunicazione dell'interessato, con nuovi strumenti urbanistici approvati o adottati."

Ha inoltre disposto (con l'art. 30 comma 4) che:

"La disposizione di cui al comma 3 si applica anche alle denunce di inizio attività e alle segnalazioni certificate di inizio attività presentate entro lo stesso termine."

Sezione II Contributo di costruzione

Art. 16 (L) Contributo per il rilascio del permesso di costruire

(legge 28 gennaio 1977, n. 10, articoli 3; 5, comma 1; 6, commi 1, 4 e 5; 11; legge 5 agosto 1978, n. 457, art. 47; legge 24 dicembre 1993, n. 537, art. 7; legge 29 settembre 1964, n. 847, articoli 1, comma 1, lettere b) e c), e 4; legge 22 ottobre 1971, n. 865, art. 44; legge 11 marzo 1988, n. 67, art. 17; decreto legislativo 5 febbraio 1997, n. 22, Art. 58, comma 1; legge 23 dicembre 1998, n. 448, art. 61, comma 2)

1. Salvo quanto disposto dall'articolo 17, comma 3, il rilascio del permesso di costruire comporta la corresponsione di un contributo commisurato all'incidenza degli oneri di urbanizzazione nonché al costo di costruzione, secondo le modalità indicate nel presente articolo.

2. La quota di contributo relativa agli oneri di urbanizzazione è corrisposta al comune all'atto del rilascio del permesso di costruire e, su richiesta dell'interessato, può essere rateizzata. A scomparto totale o parziale della quota dovuta, il titolare del permesso può obbligarsi a realizzare direttamente le opere di urbanizzazione, nel rispetto dell'articolo 2, comma 5, della legge 11 febbraio 1994, n. 109, e successive modificazioni, con le modalità e le garanzie stabilite dal comune, con conseguente acquisizione delle opere realizzate al patrimonio indisponibile del comune.

2-bis. Nell'ambito degli strumenti attuativi e degli atti equivalenti comunque denominati nonché degli interventi in diretta attuazione dello strumento urbanistico generale, l'esecuzione diretta delle opere di urbanizzazione primaria di cui al comma 7, di importo inferiore alla soglia di cui all'articolo 28, comma 1, lettera c), del decreto legislativo 12 aprile 2006, n. 163, funzionali all'intervento di trasformazione urbanistica del territorio, è a carico del titolare del permesso di costruire e non trova applicazione il decreto legislativo 12 aprile 2006, n. 163.

3. La quota di contributo relativa al costo di costruzione, determinata all'atto del rilascio, è corrisposta in corso d'opera, con le modalità e le garanzie stabilite dal comune, non oltre sessanta giorni dalla ultimazione della costruzione.

4. L'incidenza degli oneri di urbanizzazione primaria e secondaria è stabilita con deliberazione del consiglio comunale in base alle tabelle parametriche che la regione definisce per classi di comuni in relazione:

- a) all'ampiezza ed all'andamento demografico dei comuni;
- b) alle caratteristiche geografiche dei comuni;
- c) alle destinazioni di zona previste negli strumenti urbanistici vigenti;
- d) ai limiti e rapporti minimi inderogabili fissati in applicazione dall'articolo 41-quinquies, penultimo e ultimo comma, della legge 17 agosto 1942, n. 1150, e successive modifiche e integrazioni, nonché delle leggi regionali;
- d-bis) alla differenziazione tra gli interventi al fine di incentivare, in modo particolare nelle aree a maggiore densità del costruito, quelli di ristrutturazione edilizia di cui all'articolo 3, comma 1, lettera d), anziché quelli di nuova costruzione;
- d-ter) alla valutazione del maggior valore generato da interventi su aree o immobili in variante urbanistica, ~~in deroga o con cambio di destinazione d'uso~~ o in deroga. Tale maggior valore, calcolato dall'amministrazione comunale, è suddiviso in misura non inferiore al 50 per cento tra il comune e la parte privata ed è erogato da quest'ultima al comune stesso sotto forma di contributo straordinario, che attesta l'interesse pubblico, in versamento finanziario, vincolato a specifico centro di costo per la realizzazione di opere pubbliche e servizi da realizzare nel contesto in cui ricade l'intervento, cessione di aree o immobili da destinare a servizi di pubblica utilità, edilizia residenziale sociale od opere pubbliche.

4-bis. Con riferimento a quanto previsto dal secondo periodo della lettera d-ter) del comma 4, sono fatte salve le diverse disposizioni delle legislazioni regionali e degli strumenti urbanistici generali comunali.

5. Nel caso di mancata definizione delle tabelle parametriche da parte della regione e fino alla definizione delle tabelle stesse, i comuni provvedono, in via provvisoria, con deliberazione del consiglio comunale, secondo i parametri di cui al comma 4, fermo restando quanto previsto dal comma 4-bis.

6. Ogni cinque anni i comuni provvedono ad aggiornare gli oneri di urbanizzazione primaria e secondaria, in conformità alle relative disposizioni regionali, in relazione ai riscontri e prevedibili costi delle opere di urbanizzazione primaria, secondaria e generale.

7. Gli oneri di urbanizzazione primaria sono relativi ai seguenti interventi: strade residenziali, spazi di sosta o di parcheggio, fognature, rete idrica, rete di distribuzione dell'energia elettrica e del gas, pubblica illuminazione, spazi di verde attrezzato.

7-bis. Tra gli interventi di urbanizzazione primaria di cui al comma 7 rientrano i cavedi multiservizi e i cavidotti per il passaggio di reti di telecomunicazioni, salvo nelle aree individuate dai comuni sulla base dei criteri definiti dalle regioni.

8. Gli oneri di urbanizzazione secondaria sono relativi ai seguenti interventi: asili nido e scuole materne, scuole dell'obbligo nonché strutture e complessi per l'istruzione superiore all'obbligo, mercati di quartiere, delegazioni comunali, chiese e altri edifici religiosi, impianti sportivi di quartiere, aree verdi di quartiere, centri sociali e attrezzature culturali e sanitarie. Nelle attrezzature sanitarie sono ricomprese le opere, le costruzioni e gli impianti destinati allo smaltimento, al riciclaggio o alla distruzione dei rifiuti urbani, speciali, pericolosi, solidi e liquidi, alla bonifica di aree inquinate.

9. Il costo di costruzione per i nuovi edifici è determinato periodicamente dalle regioni con riferimento ai costi massimi ammissibili per l'edilizia agevolata, definiti dalle stesse regioni a norma della lettera g) del primo comma dell'articolo 4 della legge 5 agosto 1978, n. 457. Con lo stesso provvedimento le regioni identificano classi di edifici con caratteristiche superiori a quelle considerate nelle vigenti disposizioni di legge per l'edilizia agevolata, per le quali sono determinate maggiorazioni del detto costo di costruzione in misura non superiore al 50 per cento. Nei periodi intercorrenti tra le determinazioni regionali, ovvero in eventuale assenza di tali determinazioni, il costo di costruzione è adeguato annualmente, ed autonomamente, in ragione dell'intervenuta variazione dei costi di costruzione accertata dall'Istituto nazionale di statistica (ISTAT). Il contributo afferente al permesso di costruire comprende una quota di detto costo, variabile dal 5 per cento al 20 per cento, che viene determinata dalle regioni in funzione delle caratteristiche e delle tipologie delle costruzioni e della loro destinazione ed ubicazione.

10. Nel caso di interventi su edifici esistenti il costo di costruzione è determinato in relazione al costo degli interventi stessi, così come individuati dal comune in base ai progetti presentati per ottenere il permesso di costruire. Al fine di incentivare il recupero del patrimonio edilizio esistente, per gli interventi di ristrutturazione edilizia di cui all'articolo 3, comma 1, lettera d), i comuni hanno comunque la facoltà di deliberare che i costi di costruzione ad essi relativi siano inferiori ai valori determinati per le nuove costruzioni.

Art. 17 (L) Riduzione o esonero dal contributo di costruzione

(legge 28 gennaio 1977, n. 10, articoli 7, comma 1; 9; decreto-legge 23 gennaio 1982, n. 9, articoli 7 e 9, convertito in legge 25 marzo 1982, n. 94; legge 24 marzo 1989, n. 122, art. 11; legge 9 gennaio 1991, n. 10, art. 26, comma 1; legge n. 662 del 1996, art. 2, comma 60)

1. Nei casi di edilizia abitativa convenzionata, relativa anche ad edifici esistenti, il contributo afferente al permesso di costruire è ridotto alla sola quota degli oneri di urbanizzazione qualora il titolare del permesso si impegni, a mezzo di una convenzione con il comune, ad applicare prezzi di vendita e canoni di locazione determinati ai sensi della convenzione-tipo prevista dall'articolo 18.

2. Il contributo per la realizzazione della prima abitazione è pari a quanto stabilito per la corrispondente edilizia residenziale pubblica, purché sussistano i requisiti indicati dalla normativa di settore.

3. Il contributo di costruzione non è dovuto:

- a) per gli interventi da realizzare nelle zone agricole, ivi comprese le residenze, in funzione della conduzione del fondo e delle esigenze dell'imprenditore agricolo a titolo principale, ai sensi dell'articolo 12 della legge 9 maggio 1975, n. 153;
- b) per gli interventi di ristrutturazione e di ampliamento, in misura non superiore al 20%, di edifici unifamiliari;

- c) per gli impianti, le attrezzature, le opere pubbliche o di interesse generale realizzate dagli enti istituzionalmente competenti nonché per le opere di urbanizzazione, eseguite anche da privati, in attuazione di strumenti urbanistici;
- d) per gli interventi da realizzare in attuazione di norme o di provvedimenti emanati a seguito di pubbliche calamità;
- e) per i nuovi impianti, lavori, opere, modifiche, installazioni, relativi alle fonti rinnovabili di energia, alla conservazione, al risparmio e all'uso razionale dell'energia, nel rispetto delle norme urbanistiche, di tutela dell'assetto idrogeologico, artistico-storica e ambientale.

4. Per gli interventi da realizzare su immobili di proprietà dello Stato, nonché per gli interventi di manutenzione straordinaria di cui all'articolo 6, comma 2, lettera a), qualora comportanti aumento del carico urbanistico, il contributo di costruzione è commisurato alla incidenza delle sole opere di urbanizzazione, purché ne derivi un aumento della superficie calpestabile.

4-bis. ~~Al fine di agevolare gli interventi di densificazione edilizia, per la ristrutturazione, il recupero e il riuso degli immobili dismessi o in via di dismissione, il contributo di costruzione è ridotto in misura non inferiore al venti per cento rispetto a quello previsto per le nuove costruzioni nei casi non interessati da varianti urbanistiche, deroghe o cambi di destinazione d'uso comportanti maggior valore rispetto alla destinazione originaria. I comuni definiscono, entro novanta giorni dall'entrata in vigore della presente disposizione, i criteri e le modalità applicative per l'applicazione della relativa riduzione.~~ Al fine di agevolare gli interventi di rigenerazione urbana, di decarbonizzazione, efficientamento energetico, messa in sicurezza sismica e contenimento del consumo di suolo, di ristrutturazione, nonché di recupero e riuso degli immobili dismessi o in via di dismissione, il contributo di costruzione è ridotto in misura non inferiore del 20 per cento rispetto a quello previsto dalle tabelle parametriche regionali. I comuni hanno la facoltà di deliberare ulteriori riduzioni del contributo di costruzione, fino alla completa esenzione dallo stesso.

Art. 18 (L) Convenzione-tipo

(legge 28 gennaio 1977, n. 10, art. 8; legge 17 febbraio 1992, n. 179, art. 23, comma 6)

1. Ai fini del rilascio del permesso di costruire relativo agli interventi di edilizia abitativa di cui all'articolo 17, comma 1, la regione approva una convenzione-tipo, con la quale sono stabiliti i criteri nonché i parametri, definiti con meccanismi tabellari per classi di comuni, ai quali debbono uniformarsi le convenzioni comunali nonché gli atti di obbligo in ordine essenzialmente a:

- a) l'indicazione delle caratteristiche tipologiche e costruttive degli alloggi;
- b) la determinazione dei prezzi di cessione degli alloggi, sulla base del costo delle aree, così come definito dal comma successivo, della costruzione e delle opere di urbanizzazione, nonché delle spese generali, comprese quelle per la progettazione e degli oneri di preammortamento e di finanziamento;
- c) la determinazione dei canoni di locazione in percentuale del valore desunto dai prezzi fissati per la cessione degli alloggi;
- d) la durata di validità della convenzione non superiore a 30 e non inferiore a 20 anni.

2. La regione stabilisce criteri e parametri per la determinazione del costo delle aree, in misura tale che la sua incidenza non superi il 20 per cento del costo di costruzione come definito ai sensi dell'articolo 16.

3. Il titolare del permesso può chiedere che il costo delle aree, ai fini della convenzione, sia determinato in misura pari al valore definito in occasione di trasferimenti di proprietà avvenuti nel quinquennio anteriore alla data della convenzione.

4. I prezzi di cessione ed i canoni di locazione determinati nelle convenzioni ai sensi del primo comma sono suscettibili di periodiche variazioni, con frequenza non inferiore al biennio, in relazione agli indici ufficiali ISTAT dei costi di costruzione intervenuti dopo la stipula delle convenzioni medesime.

5. Ogni pattuizione stipulata in violazione dei prezzi di cessione e dei canoni di locazione è nulla per la parte eccedente.

Art. 19 (L) Contributo di costruzione per opere o impianti non destinati alla residenza

(legge 28 gennaio 1977, n. 10, art. 10)

1. Il permesso di costruire relativo a costruzioni o impianti destinati ad attività industriali o artigianali dirette alla trasformazione di beni ed alla prestazione di servizi comporta la corresponsione di un contributo pari alla incidenza delle opere di urbanizzazione, di quelle necessarie al trattamento e allo smaltimento dei rifiuti solidi, liquidi e gassosi e di quelle necessarie alla sistemazione dei luoghi ove ne siano alterate le caratteristiche. La incidenza di tali opere è stabilita con deliberazione del consiglio comunale in base a parametri che la regione definisce con i criteri di cui al comma 4, lettere a) e b) dell'articolo 16, nonché in relazione ai tipi di attività produttiva.

2. Il permesso di costruire relativo a costruzioni o impianti destinati ad attività turistiche, commerciali e direzionali o allo svolgimento di servizi comporta la corresponsione di un contributo pari all'incidenza delle opere di urbanizzazione, determinata ai sensi dell'articolo 16, nonché una quota non superiore al 10 per cento del costo documentato di costruzione da stabilirsi, in relazione ai diversi tipi di attività, con deliberazione del consiglio comunale.

3. Qualora la destinazione d'uso delle opere indicate nei commi precedenti, nonché di quelle nelle zone agricole previste dall'articolo 17, venga comunque modificata nei dieci anni successivi all'ultimazione dei lavori, il contributo di costruzione è dovuto nella misura massima corrispondente alla nuova destinazione, determinata con riferimento al momento dell'intervenuta variazione.

Sezione III Procedimento

Art. 20 (R) Procedimento per il rilascio del permesso di costruire

1. La domanda per il rilascio del permesso di costruire, sottoscritta da uno dei soggetti legittimati ai sensi dell'articolo 11, va presentata allo sportello unico corredata da un'attestazione concernente il titolo di legittimazione, dagli elaborati progettuali richiesti, e quando ne ricorrano i presupposti, dagli altri documenti previsti dalla parte II. La domanda è accompagnata da una dichiarazione del progettista abilitato che asseveri la conformità del progetto agli strumenti urbanistici approvati ed adottati, ai regolamenti edilizi vigenti, e alle altre normative di settore aventi incidenza sulla disciplina dell'attività edilizia e, in particolare, alle norme antisismiche, di sicurezza, antincendio, igienico-sanitarie, alle norme relative all'efficienza energetica. (29)

1-bis. Con decreto del Ministro della salute, da adottarsi, previa intesa in Conferenza unificata, entro 90 giorni dall'entrata in vigore della presente disposizione, sono definiti i requisiti igienico-sanitari di carattere prestazionale degli edifici.

2. Lo sportello unico comunica entro dieci giorni al richiedente il nominativo del responsabile del procedimento ai sensi degli articoli 4 e 5 della legge 7 agosto 1990, n. 241, e successive modificazioni. L'esame delle domande si svolge secondo l'ordine cronologico di presentazione.

3. Entro sessanta giorni dalla presentazione della domanda, il responsabile del procedimento cura l'istruttoria e formula una proposta di provvedimento, corredata da una dettagliata relazione, con la qualificazione tecnico-giuridica dell'intervento richiesto. Qualora sia necessario acquisire ulteriori atti di assenso, comunque denominati, resi da amministrazioni diverse, si procede ai sensi degli articoli 14 e seguenti della legge 7 agosto 1990, n. 241.

4. Il responsabile del procedimento, qualora ritenga che ai fini del rilascio del permesso di costruire sia necessario apportare modifiche di modesta entità rispetto al progetto originario, può, nello stesso termine di cui al comma 3, richiedere tali modifiche, illustrandone le ragioni. L'interessato si pronuncia sulla richiesta di modifica entro il termine fissato e, in caso di adesione, è tenuto ad integrare la documentazione nei successivi quindici giorni. La richiesta di cui al presente comma sospende, fino al relativo esito, il decorso del termine di cui al comma 3.

5. Il termine di cui al comma 3 può essere interrotto una sola volta dal responsabile del procedimento, entro trenta giorni dalla presentazione della domanda, esclusivamente per la motivata richiesta di documenti che integrino o completino la documentazione presentata e che non siano già nella disponibilità dell'amministrazione o che questa non possa acquisire autonomamente. In tal caso, il termine ricomincia a decorrere dalla data di ricezione della documentazione integrativa.

5-bis. comma abrogato dal d.lgs. 30 giugno 2016, n. 127.

6. Il provvedimento finale, che lo sportello unico provvede a notificare all'interessato, è adottato dal dirigente o dal responsabile dell'ufficio, entro il termine di trenta giorni dalla proposta di cui al comma 3. Qualora sia indetta la conferenza di servizi di cui al medesimo comma, la determinazione motivata di conclusione del procedimento, assunta nei termini di cui agli articoli 14 e seguenti della legge 7 agosto 1990, n. 241, e successive modificazioni, è, ad ogni effetto, titolo per la realizzazione dell'intervento. Il termine di cui al primo periodo è fissato in quaranta giorni con la medesima decorrenza qualora il dirigente o il responsabile del procedimento abbia comunicato all'istante i motivi che ostano all'accoglimento della domanda, ai sensi dell'articolo 10-bis della citata legge n. 241 del 1990, e successive modificazioni. Dell'avvenuto rilascio del permesso di costruire è data notizia al pubblico mediante affissione all'albo pretorio. Gli estremi del permesso di costruire sono indicati nel cartello esposto presso il cantiere, secondo le modalità stabilite dal regolamento edilizio.

7. I termini di cui ai commi 3 e 5 sono raddoppiati nei soli casi di progetti particolarmente complessi secondo la motivata risoluzione del responsabile del procedimento.

8. (L) Decorso inutilmente il termine per l'adozione del provvedimento conclusivo, ove il dirigente o il responsabile dell'ufficio non abbia opposto motivato diniego, sulla domanda di permesso di costruire si intende formato il silenzio-assenso, fatti salvi i casi in cui sussistano vincoli relativi all'assetto idrogeologico,

ambientali, paesaggistici o culturali, per i quali si applicano le disposizioni di cui agli articoli 14 e seguenti della legge 7 agosto 1990, n. 241. Fermi restando gli effetti comunque prodotti dal silenzio, lo sportello unico per

l'edilizia rilascia anche in via telematica, entro quindici giorni dalla richiesta dell'interessato, un'attestazione circa il decorso dei termini del procedimento, in assenza di richieste di integrazione documentale o istruttorie in via di esame e di provvedimenti di diniego; altrimenti, nello stesso termine, comunica all'interessato che tali atti sono intervenuti.

9. comma abrogato dal d.lgs. 30 giugno 2016, n. 127.

10. comma abrogato dal d.l. 21 giugno 2013, n. 69, convertito con mod. dalla l. 9 agosto 2013, n. 98.

11. Il termine per il rilascio del permesso di costruire per gli interventi di cui all'articolo 22, comma 7, è di settantacinque giorni dalla data di presentazione della domanda.

12. Fermo restando quanto previsto dalla vigente normativa in relazione agli adempimenti di competenza delle amministrazioni statali coinvolte, sono fatte salve le disposizioni contenute nelle leggi regionali che prevedano misure di ulteriore semplificazione e ulteriori riduzioni di termini procedurali.

13. Ove il fatto non costituisca più grave reato, chiunque, nelle dichiarazioni o attestazioni o asseverazioni di cui al comma 1, dichiara o attesta falsamente l'esistenza dei requisiti o dei presupposti di cui al medesimo comma è punito con la reclusione da uno a tre anni. In tali casi, il responsabile del procedimento informa il competente ordine professionale per l'irrogazione delle sanzioni disciplinari. -----

Art. 21 (R) Intervento sostitutivo regionale

1. Le regioni, con proprie leggi, determinano forme e modalità per l'eventuale esercizio del potere sostitutivo nei confronti dell'ufficio dell'amministrazione comunale competente per il rilascio del permesso di costruire.

Nota della redazione: il comma 2 dell'art. 21 è stato soppresso dalla legge 106/2011, art. 5 comma 2 lettera a).

Capo III

Segnalazione certificata di inizio di attività

Art. 22 (L) Interventi subordinati a segnalazione certificata di inizio attività

1. Sono realizzabili mediante la segnalazione certificata di inizio di attività di cui all'articolo 19 della legge 7 agosto 1990, n. 241, nonché in conformità alle previsioni degli strumenti urbanistici, dei regolamenti edilizi e della disciplina urbanistico-edilizia vigente:

- a) gli interventi di manutenzione straordinaria di cui all'articolo 3, comma 1, lettera b), qualora riguardino le parti strutturali dell'edificio o i prospetti;
- b) gli interventi di restauro e di risanamento conservativo di cui all'articolo 3, comma 1, lettera c), qualora riguardino le parti strutturali dell'edificio;
- c) gli interventi di ristrutturazione edilizia di cui all'articolo 3, comma 1, lettera d), diversi da quelli indicati nell'articolo 10, comma 1, lettera c).

2. Sono, altresì, realizzabili mediante segnalazione certificata di inizio attività le varianti a permessi di costruire che non incidono sui parametri urbanistici e sulle volumetrie, che non modificano la destinazione d'uso e la categoria edilizia, non alterano la sagoma dell'edificio qualora sottoposto a vincolo ai sensi del decreto legislativo 22 gennaio 2004, n. 42 e successive modificazioni, e non violano le eventuali prescrizioni contenute nel permesso di costruire. Ai fini dell'attività di vigilanza urbanistica ed edilizia, nonché ai fini dell'agibilità, tali segnalazioni certificate di inizio attività costituiscono parte integrante del procedimento relativo al permesso di costruzione dell'intervento principale e possono essere presentate prima della dichiarazione di ultimazione dei lavori.

2-bis. Sono realizzabili mediante segnalazione certificata d'inizio attività e comunicate a fine lavori con attestazione del professionista, le varianti a permessi di costruire che non configurano una variazione essenziale, a condizione che siano conformi alle prescrizioni urbanistico-edilizie e siano attuate dopo l'acquisizione degli eventuali atti di assenso prescritti dalla normativa sui vincoli paesaggistici, idrogeologici, ambientali, di tutela del patrimonio storico, artistico ed archeologico e dalle altre normative di settore.

3. comma abrogato dal dlgs 222/2016

4. Le regioni a statuto ordinario con legge possono ampliare o ridurre l'ambito applicativo delle disposizioni di cui ai commi precedenti. Restano, comunque, ferme le sanzioni penali previste all'articolo 44.

5. comma abrogato dal dlgs 222/2016

6. La realizzazione degli interventi di cui al presente Capo che riguardino immobili sottoposti a tutela storico-artistica, paesaggistico-ambientale o dell'assetto idrogeologico, è subordinata al preventivo rilascio del parere o dell'autorizzazione richiesti dalle relative previsioni normative. Nell'ambito delle norme di tutela rientrano, in particolare, le disposizioni di cui al decreto legislativo 29 ottobre 1999, n. 490.

7. È comunque salva la facoltà dell'interessato di chiedere il rilascio di permesso di costruire per la realizzazione degli interventi di cui al presente Capo, senza obbligo del pagamento del contributo di costruzione di cui all'articolo 16, salvo quanto previsto dall'ultimo periodo del comma 1 dell'art. 23. In questo caso la violazione della disciplina urbanistico-edilizia non comporta l'applicazione delle sanzioni di cui all'articolo 44 ed è soggetta all'applicazione delle sanzioni di cui all'articolo 37.

Art. 23 Interventi subordinati a segnalazione certificata di inizio attività in alternativa al permesso di costruire

(L comma 3 e 4 - R comma 1, 2, 5, 6 e 7)

01. In alternativa al permesso di costruire, possono essere realizzati mediante segnalazione certificata di inizio di attività:

- a) gli interventi di ristrutturazione di cui all'articolo 10, comma 1, lettera c);
- b) gli interventi di nuova costruzione o di ristrutturazione urbanistica qualora siano disciplinati da piani attuativi comunque denominati, ivi compresi gli accordi negoziali aventi valore di piano attuativo, che contengano precise disposizioni plano-volumetriche, tipologiche, formali e costruttive, la cui sussistenza sia stata esplicitamente dichiarata dal competente organo comunale in sede di approvazione degli stessi piani o di ricognizione di quelli vigenti; qualora i piani attuativi risultino approvati anteriormente all'entrata in vigore della legge 21 dicembre 2001, n. 443, il relativo atto di ricognizione deve avvenire entro trenta giorni dalla richiesta degli interessati; in mancanza si prescinde dall'atto di ricognizione, purché il progetto di costruzione venga accompagnato da apposita relazione tecnica nella quale venga asseverata l'esistenza di piani attuativi con le caratteristiche sopra menzionate;
- c) gli interventi di nuova costruzione qualora siano in diretta esecuzione di strumenti urbanistici generali recanti precise disposizioni plano-volumetriche.

Gli interventi di cui alle lettere precedenti sono soggetti al contributo di costruzione ai sensi dell'articolo 16. Le regioni possono individuare con legge gli altri interventi soggetti a segnalazione certificata di inizio attività, diversi da quelli di cui alle lettere precedenti, assoggettati al contributo di costruzione definendo criteri e parametri per la relativa determinazione.

1. Il proprietario dell'immobile o chi abbia titolo per presentare la segnalazione certificata di inizio attività, almeno trenta giorni prima dell'effettivo inizio dei lavori, presenta allo sportello unico la segnalazione, accompagnata da una dettagliata relazione a firma di un progettista abilitato e dagli opportuni elaborati progettuali, che asseveri la conformità delle opere da realizzare agli strumenti urbanistici approvati e non in contrasto con quelli adottati ed ai regolamenti edilizi vigenti, nonché il rispetto delle norme di sicurezza e di quelle igienico-sanitarie.

1-bis. Nei casi in cui la normativa vigente prevede l'acquisizione di atti o pareri di organi o enti appositi, ovvero l'esecuzione di verifiche preventive, con la sola esclusione dei casi in cui sussistano vincoli relativi all'assetto idrogeologico, ambientali, paesaggistici o culturali e degli atti rilasciati dalle amministrazioni preposte alla difesa nazionale, alla pubblica sicurezza, all'immigrazione, all'asilo, alla cittadinanza, all'amministrazione della giustizia, all'amministrazione delle finanze, ivi compresi gli atti concernenti le reti di acquisizione del gettito, anche derivante dal gioco, nonché di quelli previsti dalla normativa per le costruzioni in zone sismiche e di quelli imposti dalla normativa comunitaria, essi sono comunque sostituiti dalle autocertificazioni, attestazioni e asseverazioni o certificazioni di tecnici abilitati relative alla sussistenza dei requisiti e dei presupposti previsti dalla

legge, dagli strumenti urbanistici approvati o adottati e dai regolamenti edilizi, da produrre a corredo della documentazione di cui al comma 1, salve le verifiche successive degli organi e delle amministrazioni competenti.

1-ter. La segnalazione, corredata delle dichiarazioni, attestazioni e asseverazioni nonché dei relativi elaborati tecnici, può essere presentata mediante posta raccomandata con avviso di ricevimento, ad eccezione dei procedimenti per cui è previsto l'utilizzo esclusivo della modalità telematica; in tal caso la segnalazione si considera presentata al momento della ricezione da parte dell'amministrazione.

PERIODO ABROGATO DAL D.LGS. 22 GENNAIO 2016, N. 10. (29)

2. La segnalazione certificata di inizio attività è corredata dall'indicazione dell'impresa cui si intende affidare i lavori ed è sottoposta al termine massimo di efficacia pari a tre anni. La realizzazione della parte non ultimata dell'intervento è subordinata a nuova segnalazione. L'interessato è comunque tenuto a comunicare allo sportello unico la data di ultimazione dei lavori.

3. Nel caso dei vincoli e delle materie oggetto dell'esclusione di cui al comma 1-bis, qualora l'immobile oggetto dell'intervento sia sottoposto ad un vincolo la cui tutela compete, anche in via di delega, alla stessa amministrazione comunale, il termine di trenta giorni di cui al comma 1 decorre dal rilascio del relativo atto di assenso. Ove tale atto non sia favorevole, la denuncia è priva di effetti. (29)

4. Nel caso dei vincoli e delle materie oggetto dell'esclusione di cui al comma 1-bis, qualora l'immobile oggetto dell'intervento sia sottoposto ad un vincolo la cui tutela non compete all'amministrazione comunale, ove il parere favorevole del soggetto preposto alla tutela non sia allegato alla segnalazione, il competente ufficio comunale convoca una conferenza di servizi ai sensi degli articoli 14, 14-bis, 14-ter, 14-quater, della legge 7 agosto 1990, n. 241. Il termine di trenta giorni di cui al comma 1 decorre dall'esito della conferenza. In caso di esito non favorevole, la segnalazione è priva di effetti. (29)

5. La sussistenza del titolo è provata con la copia della segnalazione certificata di inizio attività da cui risulti la data di ricevimento della segnalazione, l'elenco di quanto presentato a corredo del progetto, l'attestazione del professionista abilitato, nonché gli atti di assenso eventualmente necessari.

6. Il dirigente o il responsabile del competente ufficio comunale, ove entro il termine indicato al comma 1 sia riscontrata l'assenza di una o più delle condizioni stabilite, notifica all'interessato l'ordine motivato di non effettuare il previsto intervento e, in caso di falsa attestazione del professionista abilitato, informa l'autorità giudiziaria e il consiglio dell'ordine di appartenenza. È comunque salva la facoltà di ripresentare la denuncia di inizio attività, con le modifiche o le integrazioni necessarie per renderla conforme alla normativa urbanistica ed edilizia.

7. Ultimato l'intervento, il progettista o un tecnico abilitato rilascia un certificato di collaudo finale, che va presentato allo sportello unico, con il quale si attesta la conformità dell'opera al progetto presentato con la segnalazione certificata di inizio attività. Contestualmente presenta ricevuta dell'avvenuta presentazione della variazione catastale con seguente alle opere realizzate ovvero

dichiarazione che le stesse non hanno comportato modificazioni del classamento. In assenza di tale documentazione si applica la sanzione di cui all'articolo 37, comma 5.

Art. 23-bis Autorizzazioni preliminari alla segnalazione certificata di inizio attività e alla comunicazione dell'inizio dei lavori

1. Nei casi in cui si applica la disciplina della segnalazione certificata di inizio attività di cui all'articolo 19 della legge 7 agosto 1990, n. 241, prima della presentazione della segnalazione, l'interessato può richiedere allo sportello unico di provvedere all'acquisizione di tutti gli atti di assenso, comunque denominati, necessari per l'intervento edilizio, o presentare istanza di acquisizione dei medesimi atti di assenso contestualmente alla segnalazione. Lo sportello unico comunica tempestivamente all'interessato l'avvenuta acquisizione degli atti di assenso. Se tali atti non vengono acquisiti entro il termine di cui all'articolo 20, comma 3, si applica quanto previsto dal comma 5-bis del medesimo articolo.

2. In caso di presentazione contestuale della segnalazione certificata di inizio attività e dell'istanza di acquisizione di tutti gli atti di assenso, comunque denominati, necessari per l'intervento edilizio, l'interessato può dare inizio ai lavori solo dopo la comunicazione da parte dello sportello unico dell'avvenuta acquisizione dei medesimi atti di assenso o dell'esito positivo della conferenza di servizi.

3. Le disposizioni di cui ai commi 1 e 2, si applicano anche alla comunicazione dell'inizio dei lavori di cui all'articolo 6 bis, qualora siano necessari atti di assenso, comunque denominati, per la realizzazione dell'intervento edilizio.

4. All'interno delle zone omogenee A) di cui al decreto del Ministro dei lavori pubblici 2 aprile 1968, n. 1444, e in quelle equipollenti secondo l'eventuale diversa denominazione adottata dalle leggi regionali, i comuni devono individuare con propria deliberazione, da adottare entro il 30 giugno 2014, le aree nelle quali non è applicabile la segnalazione certificata di inizio attività per interventi di demolizione e ricostruzione, o per varianti a permessi di costruire, comportanti modifiche della sagoma. Senza nuovi o maggiori oneri a carico della finanza pubblica, decorso tale termine e in mancanza di intervento sostitutivo della regione ai sensi della normativa vigente, la deliberazione di cui al primo periodo è adottata da un Commissario nominato dal Ministro delle infrastrutture e dei trasporti. Nelle restanti aree interne alle zone omogenee A) e a quelle equipollenti di cui al primo periodo, gli interventi cui è applicabile la segnalazione certificata di inizio attività non possono in ogni caso avere inizio prima che siano decorsi trenta giorni dalla data di presentazione della segnalazione. Nelle more dell'adozione della deliberazione di cui al primo periodo e comunque in sua assenza, non trova applicazione per le predette zone omogenee A) la segnalazione certificata di inizio attività con modifica della sagoma.

Art. 23-ter Mutamento d'uso urbanisticamente rilevante

1. Salva diversa previsione da parte delle leggi regionali, costituisce mutamento rilevante della destinazione d'uso ogni forma di utilizzo dell'immobile o della singola unità immobiliare diversa da quella originaria, ancorché non accompagnata dall'esecuzione di opere edilizie, purché tale da comportare l'assegnazione dell'immobile o dell'unità immobiliare considerati ad una diversa categoria funzionale tra quelle sotto elencate:

- a) residenziale;
- a-bis) turistico-ricettiva;
- b) produttiva e direzionale;
- c) commerciale;
- d) rurale.

2. ~~La destinazione d'uso di un fabbricato o di una unità immobiliare è quella prevalente in termini di superficie utile.~~ La destinazione d'uso dell'immobile o dell'unità immobiliare è quella stabilita dalla documentazione di cui all'articolo 9 -bis, comma 1 -bis.

3. Le regioni adeguano la propria legislazione ai principi di cui al presente articolo entro novanta giorni dalla data della sua entrata in vigore. Decorso tale termine, trovano applicazione diretta le disposizioni del presente articolo. Salva diversa previsione da parte delle leggi regionali e degli strumenti urbanistici comunali, il mutamento della destinazione d'uso all'interno della stessa categoria funzionale è sempre consentito.

Art. 23-quater. Usi temporanei

(articolo introdotto dalla legge semplificazioni, L. n.120/2020)

1. Allo scopo di attivare processi di rigenerazione urbana, di riqualificazione di aree urbane degradate, di recupero e valorizzazione di immobili e spazi urbani dismessi o in via di dismissione e favorire, nel contempo, lo sviluppo di iniziative economiche, sociali, culturali o di recupero ambientale, il comune può consentire l'utilizzazione temporanea di edifici ed aree per usi diversi da quelli previsti dal vigente strumento urbanistico.

2. L'uso temporaneo può riguardare immobili legittimamente esistenti ed aree sia di proprietà privata che di proprietà pubblica, purché si tratti di iniziative di rilevante interesse pubblico o generale correlate agli obiettivi urbanistici, socio-economici ed ambientali indicati al comma 1.

3. L'uso temporaneo è disciplinato da un'apposita convenzione che regola:

- a) la durata dell'uso temporaneo e le eventuali modalità di proroga;
- b) le modalità di utilizzo temporaneo degli immobili e delle aree;
- c) le modalità, i costi, gli oneri e le tempistiche per il ripristino una volta giunti alla scadenza della convenzione;
- d) le garanzie e le penali per eventuali inadempimenti agli obblighi convenzionali.

4. La stipula della convenzione costituisce titolo per l'uso temporaneo e per l'esecuzione di eventuali interventi di adeguamento che si rendano necessari per esigenze di accessibilità, di sicurezza negli ambienti di lavoro e di tutela della salute, da attuare comunque con modalità reversibili, secondo quanto stabilito dalla convenzione medesima.

5. L'uso temporaneo non comporta il mutamento della destinazione d'uso dei suoli e delle unità immobiliari interessate.

6. Laddove si tratti di immobili o aree di proprietà pubblica il soggetto gestore è individuato mediante procedure di evidenza pubblica; in tali casi la convenzione specifica le cause di decadenza dall'assegnazione per gravi motivi.

7. Il consiglio comunale individua i criteri e gli indirizzi per l'attuazione delle disposizioni del presente articolo da parte della giunta comunale. In assenza di tale atto consiliare lo schema di convenzione che regola l'uso temporaneo è approvato con deliberazione del consiglio comunale.

8. Le leggi regionali possono dettare disposizioni di maggior dettaglio, anche in ragione di specificità territoriali o di esigenze contingenti a livello locale.

Titolo III

AGIBILITÀ DEGLI EDIFICI

Capo I

Certificato di agibilità

Art. 24 (L) Agibilità

(regio decreto 27 luglio 1934, n. 1265, articoli 220; 221, comma 2, come modificato dall'art. 70, decreto legislativo 30 dicembre 1999, n. 507; decreto legislativo 18 agosto 2000, n. 267, articoli 107 e 109; legge 28 febbraio 1985, n. 47, art. 52, comma 1)

1. La sussistenza delle condizioni di sicurezza, igiene, salubrità, risparmio energetico degli edifici e degli impianti negli stessi installati, valutate secondo quanto dispone la normativa vigente, nonché la conformità dell'opera al progetto presentato e la sua agibilità sono attestati mediante segnalazione certificata.
2. Ai fini dell'agibilità, entro quindici giorni dall'ultimazione dei lavori di finitura dell'intervento, il soggetto titolare del permesso di costruire, o il soggetto che ha presentato la segnalazione certificata di inizio di attività, o i loro successori o aventi causa, presenta allo sportello unico per l'edilizia la segnalazione certificata, per i seguenti interventi:
 - a) nuove costruzioni;
 - b) ricostruzioni o sopraelevazioni, totali o parziali;
 - c) interventi sugli edifici esistenti che possano influire sulle condizioni di cui al comma 1.
3. La mancata presentazione della segnalazione, nei casi indicati al comma 2, comporta l'applicazione della sanzione amministrativa pecuniaria da euro 77 a euro 464.
4. Ai fini dell'agibilità, la segnalazione certificata può riguardare anche:
 - a) singoli edifici o singole porzioni della costruzione, purché funzionalmente autonomi, qualora siano state realizzate e collaudate le opere di urbanizzazione primaria relative all'intero intervento edilizio e siano state completate e collaudate le parti strutturali connesse, nonché collaudati e certificati gli impianti relativi alle parti comuni;
 - b) singole unità immobiliari, purché siano completate e collaudate le opere strutturali connesse, siano certificati gli impianti e siano completate le parti comuni e le opere di urbanizzazione primaria dichiarate funzionali rispetto all'edificio oggetto di agibilità parziale.
5. La segnalazione certificata di cui ai commi da 1 a 4 è corredata dalla seguente documentazione:
 - a) attestazione del direttore dei lavori o, qualora non nominato, di un professionista abilitato che assevera la sussistenza delle condizioni di cui al comma 1;

- b) certificato di collaudo statico di cui all'articolo 67 ovvero, per gli interventi di cui al comma 8-bis del medesimo articolo, dichiarazione di regolare esecuzione resa dal direttore dei lavori;
- c) dichiarazione di conformità delle opere realizzate alla normativa vigente in materia di accessibilità e superamento delle barriere architettoniche di cui all'articolo 77, nonché all'articolo 82;
- d) gli estremi dell'avvenuta dichiarazione di aggiornamento catastale;
- e) dichiarazione dell'impresa installatrice, che attesta la conformità degli impianti installati negli edifici alle condizioni di sicurezza, igiene, salubrità, risparmio energetico prescritte dalla disciplina vigente ovvero, ove previsto, certificato di collaudo degli stessi.

6. L'utilizzo delle costruzioni di cui ai commi 2 e 4 può essere iniziato dalla data di presentazione allo sportello unico della segnalazione corredata della documentazione di cui al comma 5. Si applica l'articolo 19, commi 3 e 6-bis, della legge 7 agosto 1990, n. 241.

7. Le Regioni, le Province autonome, i Comuni e le Città metropolitane, nell'ambito delle proprie competenze, disciplinano le modalità di effettuazione dei controlli, anche a campione e comprensivi dell'ispezione delle opere realizzate.

7- bis. La segnalazione certificata può altresì essere presentata, in assenza di lavori, per gli immobili legittimamente realizzati privi di agibilità che presentano i requisiti definiti con decreto del Ministro delle infrastrutture e dei trasporti, di concerto con il Ministro della salute, con il Ministro per i beni e le attività culturali e per il turismo e con il Ministro per la pubblica amministrazione, da adottarsi, previa intesa in Conferenza unificata di cui all'articolo 8 del decreto legislativo 28 agosto 1997, n. 281, entro novanta giorni dalla data di entrata in vigore della presente disposizione.

Art. 25 (R) Procedimento di rilascio del certificato di agibilità

Nota della Redazione: Articolo abrogato dal dlgs 222/2016

Art. 26 (L) Dichiarazione di inagibilità

(regio decreto 27 luglio 1934, n. 1265, art. 222)

1. La presentazione della segnalazione certificata di agibilità non impedisce l'esercizio del potere di dichiarazione di inagibilità di un edificio o di parte di esso ai sensi dell'articolo 222 del regio decreto 27 luglio 1934, n. 1265.

Titolo IV

VIGILANZA SULL'ATTIVITÀ URBANISTICO EDILIZIA, RESPONSABILITÀ E SANZIONI

Capo I

Vigilanza sull'attività urbanistico-edilizia e responsabilità

Art. 27 (L) Vigilanza sull'attività urbanistico-edilizia

(legge 28 febbraio 1985, n. 47, art. 4; decreto legislativo 18 agosto 2000, n. 267, articoli 107 e 109)

1. Il dirigente o il responsabile del competente ufficio comunale esercita, anche secondo le modalità stabilite dallo statuto o dai regolamenti dell'ente, la vigilanza sull'attività urbanistico-edilizia nel territorio comunale per assicurarne la rispondenza alle norme di legge e di regolamento, alle prescrizioni degli strumenti urbanistici ed alle modalità esecutive fissate nei titoli abilitativi.

2. Il dirigente o il responsabile, quando accerti l'inizio o l'esecuzione di opere eseguite senza titolo su aree assoggettate, da leggi statali, regionali o da altre norme urbanistiche vigenti o adottate, a vincolo di inedificabilità, o destinate ad opere e spazi pubblici ovvero ad interventi di edilizia residenziale pubblica di cui alla legge 18 aprile 1962, n. 167, e successive modificazioni ed integrazioni, nonché in tutti i casi di difformità dalle norme urbanistiche e alle prescrizioni degli strumenti urbanistici, provvede alla demolizione e al ripristino dello stato dei luoghi. Qualora si tratti di aree assoggettate alla tutela di cui al regio decreto 30 dicembre 1923, n. 3267, o appartenenti ai beni disciplinati dalla legge 16 giugno 1927, n. 1766, nonché delle aree di cui al decreto legislativo 29 ottobre 1999, n. 490, il dirigente provvede alla demolizione ed al ripristino dello stato dei luoghi, previa comunicazione alle amministrazioni competenti le quali possono eventualmente intervenire, ai fini della demolizione, anche di propria iniziativa. Per le opere abusivamente realizzate su immobili dichiarati monumento nazionale con provvedimenti aventi forza di legge o dichiarati di interesse particolarmente importante ai sensi degli articoli 6 e 7 del decreto legislativo 29 ottobre 1999, n. 490, o su beni di interesse archeologico, nonché per le opere abusivamente realizzate su immobili soggetti a vincolo o di inedificabilità assoluta in applicazione delle disposizioni del titolo II del decreto legislativo 29 ottobre 1999, n. 490, il Soprintendente, su richiesta della regione, del comune o delle altre autorità preposte alla tutela, ovvero decorso il termine di 180 giorni dall'accertamento dell'illecito, procede alla demolizione, anche avvalendosi delle modalità operative di cui ai commi 55 e 56 dell'articolo 2 della legge 23 dicembre 1996, n. 662.

3. Ferma rimanendo l'ipotesi prevista dal precedente comma 2, qualora sia constatata, dai competenti uffici comunali d'ufficio o su denuncia dei cittadini, l'inosservanza delle norme, prescrizioni e modalità di cui al comma 1, il dirigente o il responsabile dell'ufficio, ordina l'immediata sospensione dei lavori, che ha effetto fino all'adozione dei provvedimenti definitivi di cui ai successivi articoli, da adottare e notificare entro quarantacinque giorni dall'ordine di sospensione dei lavori. Entro i suc-

cessivi quindici giorni dalla notifica il dirigente o il responsabile dell'ufficio, su ordinanza del sindaco, può procedere al sequestro del cantiere.

4. Gli ufficiali ed agenti di polizia giudiziaria, ove nei luoghi in cui vengono realizzate le opere non sia esibito il permesso di costruire, ovvero non sia apposto il prescritto cartello, ovvero in tutti gli altri casi di presunta violazione urbanistico-edilizia, ne danno immediata comunicazione all'autorità giudiziaria, al competente organo regionale e al dirigente del competente ufficio comunale, il quale verifica entro trenta giorni la regolarità delle opere e dispone gli atti conseguenti.

Art. 28 (L) Vigilanza su opere di amministrazioni statali

(legge 28 febbraio 1985, n. 47, art. 5; decreto legislativo 18 agosto 2000, n. 267, articoli 107 e 109)

1. Per le opere eseguite da amministrazioni statali, qualora ricorrano le ipotesi di cui all'articolo 27, il dirigente o il responsabile del competente ufficio comunale informa immediatamente la regione e il Ministero delle infrastrutture e dei trasporti, al quale compete, d'intesa con il presidente della giunta regionale, la adozione dei provvedimenti previsti dal richiamato articolo 27.

Art. 28-bis. Permesso di costruire convenzionato)

1. Qualora le esigenze di urbanizzazione possano essere soddisfatte con una modalità semplificata, è possibile il rilascio di un permesso di costruire convenzionato

2. La convenzione, approvata con delibera del consiglio comunale, salva diversa previsione regionale, specifica gli obblighi, funzionali al soddisfacimento di un interesse pubblico, che il soggetto attuatore si assume ai fini di poter conseguire il rilascio del titolo edilizio, il quale resta la fonte di regolamento degli interessi.

3. Sono, in particolare, soggetti alla stipula di convenzione:

- a) la cessione di aree anche al fine dell'utilizzo di diritti edificatori;
- b) la realizzazione di opere di urbanizzazione fermo restando quanto previsto dall'articolo 32, comma 1, lettera g), del decreto legislativo 12 aprile 2006, n.163;
- c) le caratteristiche morfologiche degli interventi;
- d) la realizzazione di interventi di edilizia residenziale sociale.

4. La convenzione può prevedere modalità di attuazione per stralci funzionali, cui si collegano gli oneri e le opere di urbanizzazione da eseguire e le relative garanzie.

5. Il termine di validità del permesso di costruire convenzionato può essere modulato in relazione agli stralci funzionali previsti dalla convenzione.

6. Il procedimento di formazione del permesso di costruire convenzionato è quello previsto dal Capo II del Titolo II della presente parte. Alla convenzione si applica altresì la disciplina dell'articolo 11 della legge 7 agosto 1990, n. 241.

Art. 29 (L) Responsabilità del titolare del permesso di costruire, del committente, del costruttore e del direttore dei lavori, nonché anche del progettista per le opere subordinate a segnalazione certificata di inizio attività

(legge 28 febbraio 1985, n. 47, art. 6; decreto-legge 23 aprile 1985, n. 146, art. 5-bis, convertito con modificazioni, in legge 21 giugno 1985, n. 298; decreto-legge 5 ottobre 1993, n. 398, art. 4, comma 12, convertito con modificazioni dalla legge 4 dicembre 1993, n. 493; decreto legislativo 18 agosto 2000, n. 267, articoli 107 e 109)

1. Il titolare del permesso di costruire, il committente e il costruttore sono responsabili, ai fini e per gli effetti delle norme contenute nel presente capo, della conformità delle opere alla normativa urbanistica, alle previsioni di piano nonché, unitamente al direttore dei lavori, a quelle del permesso e alle modalità esecutive stabilite dal medesimo. Essi sono, altresì, tenuti al pagamento delle sanzioni pecuniarie e solidalmente alle spese per l'esecuzione in danno, in caso di demolizione delle opere abusivamente realizzate, salvo che dimostrino di non essere responsabili dell'abuso.
2. Il direttore dei lavori non è responsabile qualora abbia contestato agli altri soggetti la violazione delle prescrizioni del permesso di costruire, con esclusione delle varianti in corso d'opera, fornendo al dirigente o responsabile del competente ufficio comunale contemporanea e motivata comunicazione della violazione stessa. Nei casi di totale difformità o di variazione essenziale rispetto al permesso di costruire, il direttore dei lavori deve inoltre rinunciare all'incarico contestualmente alla comunicazione resa al dirigente. In caso contrario il dirigente segnala al consiglio dell'ordine professionale di appartenenza la violazione in cui è incorso il direttore dei lavori, che è passibile di sospensione dall'albo professionale da tre mesi a due anni.
3. Per le opere realizzate dietro presentazione di segnalazione certificata di inizio attività, il progettista assume la qualità di persona esercente un servizio di pubblica necessità ai sensi degli articoli 359 e 481 del codice penale. In caso di dichiarazioni non veritiere nella relazione di cui all'articolo 23, comma 1, l'amministrazione ne dà comunicazione al competente ordine professionale per l'irrogazione delle sanzioni disciplinari.

Capo II Sanzioni

Art. 30 (L) Lottizzazione abusiva

(legge 28 febbraio 1985, n. 47, art. 18; decreto-legge 23 aprile 1985, n. 146, articoli 1, comma 3-bis, e 7-bis; decreto legislativo 18 agosto 2000, n. 267, art. 107 e 109)

1. Si ha lottizzazione abusiva di terreni a scopo edificatorio quando vengono iniziate opere che comportino trasformazione urbanistica od edilizia dei terreni stessi in violazione delle prescrizioni degli strumenti urbanistici, vigenti o adottati, o comunque stabilite dalle leggi statali o regionali o senza la prescritta autorizzazione; nonché quando tale trasformazione venga predisposta attraverso il frazionamento e la vendita, o atti equivalenti, del terreno in lotti che, per le loro caratteristiche quali la dimensione in relazione alla natura del terreno e alla sua destinazione secondo gli strumenti urbanistici, il numero, l'ubicazione o la eventuale previsione di opere di urbanizzazione ed in rapporto ad elementi riferiti agli acquirenti, denuncino in modo non equivoco la destinazione a scopo edificatorio.
2. Gli atti tra vivi, sia in forma pubblica sia in forma privata, aventi ad oggetto trasferimento o costituzione o scioglimento della comunione di diritti reali relativi a terreni sono nulli e non possono essere stipulati né trascritti nei pubblici registri immobiliari ove agli atti stessi non sia allegato il certificato di destinazione urbanistica contenente le prescrizioni urbanistiche riguardanti l'area interessata. Le disposizioni di cui al presente comma non si applicano quando i terreni costituiscano pertinenze di edifici censiti nel nuovo catasto edilizio urbano, purché la superficie complessiva dell'area di pertinenza medesima sia inferiore a 5.000 metri quadrati.
3. Il certificato di destinazione urbanistica deve essere rilasciato dal dirigente o responsabile del competente ufficio comunale entro il termine perentorio di trenta giorni dalla presentazione della relativa domanda. Esso conserva validità per un anno dalla data di rilascio se, per dichiarazione dell'alienante o di uno dei condividenti, non siano intervenute modificazioni degli strumenti urbanistici.
4. In caso di mancato rilascio del suddetto certificato nel termine previsto, esso può essere sostituito da una dichiarazione dell'alienante o di uno dei condividenti attestante l'avvenuta presentazione della domanda, nonché la destinazione urbanistica dei terreni secondo gli strumenti urbanistici vigenti o adottati, ovvero l'inesistenza di questi ovvero la prescrizione, da parte dello strumento urbanistico generale approvato, di strumenti attuativi.
- 4-bis. Gli atti di cui al comma 2, ai quali non siano stati allegati certificati di destinazione urbanistica, o che non contengano la dichiarazione di cui al comma 3, possono essere confermati o integrati anche da una sola delle parti o dai suoi aventi causa, mediante atto pubblico o autenticato, al quale sia allegato un certificato contenente le prescrizioni urbanistiche riguardanti le aree interessate al giorno in cui è stato stipulato l'atto da confermare o contenente la dichiarazione omessa.

5. I frazionamenti catastali dei terreni non possono essere approvati dall'agenzia del territorio se non è allegata copia del tipo dal quale risulti, per attestazione degli uffici comunali, che il tipo medesimo è stato depositato presso il comune.

6. *COMMA ABROGATO DAL D.P.R. 9 NOVEMBRE 2005, N. 304*

7. Nel caso in cui il dirigente o il responsabile del competente ufficio comunale accerti l'effettuazione di lottizzazione di terreni a scopo edificatorio senza la prescritta autorizzazione, con ordinanza da notificare ai proprietari delle aree ed agli altri soggetti indicati nel comma 1 dell'articolo 29, ne dispone la sospensione. Il provvedimento comporta l'immediata interruzione delle opere in corso ed il divieto di disporre dei suoli e delle opere stesse con atti tra vivi, e deve essere trascritto a tal fine nei registri immobiliari.

8. Trascorsi novanta giorni, ove non intervenga la revoca del provvedimento di cui al comma 7, le aree lottizzate sono acquisite di diritto al patrimonio disponibile del comune il cui dirigente o responsabile del competente ufficio deve provvedere alla demolizione delle opere. In caso di inerzia si applicano le disposizioni concernenti i poteri sostitutivi di cui all'articolo 31, comma 8.

9. Gli atti aventi per oggetto lotti di terreno, per i quali sia stato emesso il provvedimento previsto dal comma 7, sono nulli e non possono essere stipulati, né in forma pubblica né in forma privata, dopo la trascrizione di cui allo stesso comma e prima della sua eventuale cancellazione o della sopravvenuta inefficacia del provvedimento del dirigente o del responsabile del competente ufficio comunale.

10. Le disposizioni di cui sopra si applicano agli atti stipulati ed ai frazionamenti presentati ai competenti uffici del catasto dopo il 17 marzo 1985, e non si applicano comunque alle divisioni ereditarie, alle donazioni fra coniugi e fra parenti in linea retta ed ai testamenti, nonché agli atti costitutivi, modificativi od estintivi di diritti reali di garanzia e di servitù.

Art. 31 (L) Interventi eseguiti in assenza di permesso di costruire, in totale difformità o con variazioni essenziali

(legge 28 febbraio 1985, n. 47, art. 7; decreto-legge 23 aprile 1985, n. 146, art. 2, convertito, con modificazioni, in legge 21 giugno 1985, n. 298; decreto legislativo 18 agosto 2000, n. 267, articoli 107 e 109)

1. Sono interventi eseguiti in totale difformità dal permesso di costruire quelli che comportano la realizzazione di un organismo edilizio integralmente diverso per caratteristiche tipologiche, planovolumetriche o di utilizzazione da quello oggetto del permesso stesso, ovvero l'esecuzione di volumi edilizi oltre i limiti indicati nel progetto e tali da costituire un organismo edilizio o parte di esso con specifica rilevanza ed autonomamente utilizzabile.

2. Il dirigente o il responsabile del competente ufficio comunale, accertata l'esecuzione di interventi in assenza di permesso, in totale difformità dal medesimo, ovvero con variazioni essenziali, determinate ai sensi dell'articolo 32, ingiunge al proprietario e al responsabile dell'abuso la rimozione o la demolizione, indicando nel provvedimento l'area che viene acquisita di diritto, ai sensi del comma 3.

3. Se il responsabile dell'abuso non provvede alla demolizione e al ripristino dello stato dei luoghi nel termine di novanta giorni dall'ingiunzione, il bene e l'area di sedime, nonché quella necessaria, secondo le vigenti prescrizioni urbanistiche, alla realizzazione di opere analoghe a quelle abusive

sono acquisiti di diritto gratuitamente al patrimonio del comune. L'area acquisita non può comunque essere superiore a dieci volte la complessiva superficie utile abusivamente costruita.

4. L'accertamento dell'inottemperanza alla ingiunzione a demolire, nel termine di cui al comma 3, previa notifica all'interessato, costituisce titolo per l'immissione nel possesso e per la trascrizione nei registri immobiliari, che deve essere eseguita gratuitamente.

4-bis. L'autorità competente, constatata l'inottemperanza, irroga una sanzione amministrativa pecuniaria di importo compreso tra 2.000 euro e 20.000 euro, salva l'applicazione di altre misure e sanzioni previste da norme vigenti. La sanzione, in caso di abusi realizzati sulle aree e sugli edifici di cui al comma 2 dell'articolo 27, ivi comprese le aree soggette a rischio idrogeologico elevato o molto elevato, è sempre irrogata nella misura massima. La mancata o tardiva emanazione del provvedimento sanzionatorio, fatte salve le responsabilità penali, costituisce elemento di valutazione della performance individuale nonché di responsabilità disciplinare e amministrativo-contabile del dirigente e del funzionario inadempiente.

4-ter. I proventi delle sanzioni di cui al comma 4-bis spettano al comune e sono destinati esclusivamente alla demolizione e rimessione in pristino delle opere abusive e all'acquisizione e attrezzatura di aree destinate a verde pubblico.

4-quater. Ferme restando le competenze delle regioni a statuto speciale e delle province autonome di Trento e di Bolzano, le regioni a statuto ordinario possono aumentare l'importo delle sanzioni amministrative pecuniarie previste dal comma 4-bis e stabilire che siano periodicamente reiterabili qualora permanga l'inottemperanza all'ordine di demolizione.

5. L'opera acquisita è demolita con ordinanza del dirigente o del responsabile del competente ufficio comunale a spese dei responsabili dell'abuso, salvo che con deliberazione consiliare non si dichiarino l'esistenza di prevalenti interessi pubblici e sempre che l'opera non contrasti con rilevanti interessi urbanistici, ambientali o di rispetto dell'assetto idrogeologico.

6. Per gli interventi abusivamente eseguiti su terreni sottoposti, in base a leggi statali o regionali, a vincolo di inedificabilità, l'acquisizione gratuita, nel caso di inottemperanza all'ingiunzione di demolizione, si verifica di diritto a favore delle amministrazioni cui compete la vigilanza sull'osservanza del vincolo. Tali amministrazioni provvedono alla demolizione delle opere abusive ed al ripristino dello stato dei luoghi a spese dei responsabili dell'abuso. Nella ipotesi di concorso dei vincoli, l'acquisizione si verifica a favore del patrimonio del comune.

7. Il segretario comunale redige e pubblica mensilmente, mediante affissione nell'albo comunale, i dati relativi agli immobili e alle opere realizzati abusivamente, oggetto dei rapporti degli ufficiali ed agenti di polizia giudiziaria e delle relative ordinanze di sospensione e trasmette i dati anzidetti all'autorità giudiziaria competente, al presidente della giunta regionale e, tramite l'ufficio territoriale del governo, al Ministro delle infrastrutture e dei trasporti.

8. In caso d'inerzia, protrattasi per quindici giorni dalla data di constatazione della inosservanza delle disposizioni di cui al comma 1 dell'articolo 27, ovvero protrattasi oltre il termine stabilito dal comma 3 del medesimo articolo 27, il competente organo regionale, nei successivi trenta giorni,

adotta i provvedimenti eventualmente necessari dandone contestuale comunicazione alla competente autorità giudiziaria ai fini dell'esercizio dell'azione penale.

9. Per le opere abusive di cui al presente articolo, il giudice, con la sentenza di condanna per il reato di cui all'articolo 44, ordina la demolizione delle opere stesse se ancora non sia stata altrimenti eseguita.

9-bis. Le disposizioni del presente articolo si applicano anche agli interventi edilizi di cui all'articolo 23, comma 01.

Art. 32 (L) Determinazione delle variazioni essenziali

(legge 28 febbraio 1985, n. 47, art. 8)

1. Fermo restando quanto disposto dal comma 1 dell'articolo 31, le regioni stabiliscono quali siano le variazioni essenziali al progetto approvato, tenuto conto che l'essenzialità ricorre esclusivamente quando si verifica una o più delle seguenti condizioni:

- a) mutamento della destinazione d'uso che implichi variazione degli standards previsti dal decreto ministeriale 2 aprile 1968, pubblicato nella Gazzetta Ufficiale n. 97 del 16 aprile 1968;
- b) aumento consistente della cubatura o della superficie di solaio da valutare in relazione al progetto approvato;
- c) modifiche sostanziali di parametri urbanistico-edilizi del progetto approvato ovvero della localizzazione dell'edificio sull'area di pertinenza;
- d) mutamento delle caratteristiche dell'intervento edilizio assentito;
- e) violazione delle norme vigenti in materia di edilizia antisismica, quando non attenga a fatti procedurali.

2. Non possono ritenersi comunque variazioni essenziali quelle che incidono sulla entità delle cubature accessorie, sui volumi tecnici e sulla distribuzione interna delle singole unità abitative.

3. Gli interventi di cui al comma 1, effettuati su immobili sottoposti a vincolo storico, artistico, architettonico, archeologico, paesistico, ambientale e idrogeologico, nonché su immobili ricadenti sui parchi o in aree protette nazionali e regionali, sono considerati in totale difformità dal permesso, ai sensi e per gli effetti degli articoli 31 e 44. Tutti gli altri interventi sui medesimi immobili sono considerati variazioni essenziali.

Art. 33 (L) Interventi di ristrutturazione edilizia in assenza di permesso di costruire o in totale difformità

(legge 28 febbraio 1985, n. 47, art. 9; decreto legislativo 18 agosto 2000, n. 267, articoli 107 e 109)

1. Gli interventi e le opere di ristrutturazione edilizia di cui all'articolo 10, comma 1, eseguiti in assenza di permesso o in totale difformità da esso, sono rimossi ovvero demoliti e gli edifici sono resi conformi alle prescrizioni degli strumenti urbanistico-edilizi entro il congruo termine stabilito dal dirigente o del responsabile del competente ufficio comunale con propria ordinanza, decorso il quale l'ordinanza stessa è eseguita a cura del comune e a spese dei responsabili dell'abuso.

2. Qualora, sulla base di motivato accertamento dell'ufficio tecnico comunale, il ripristino dello stato dei luoghi non sia possibile, il dirigente o il responsabile dell'ufficio irroga una sanzione pecuniaria pari al doppio dell'aumento di valore dell'immobile, conseguente alla realizzazione delle opere, determinato, con riferimento alla data di ultimazione dei lavori, in base ai criteri previsti dalla legge 27 luglio 1978, n. 392, e con riferimento all'ultimo costo di produzione determinato con decreto ministeriale, aggiornato alla data di esecuzione dell'abuso, sulla base dell'indice ISTAT del costo di costruzione, con la esclusione, per i comuni non tenuti all'applicazione della legge medesima, del parametro relativo all'ubicazione e con l'equiparazione alla categoria A/1 delle categorie non comprese nell'articolo 16 della medesima legge. Per gli edifici adibiti ad uso diverso da quello di abitazione la sanzione è pari al doppio dell'aumento del valore venale dell'immobile, determinato a cura dell'agenzia del territorio.

3. Qualora le opere siano state eseguite su immobili vincolati ai sensi del decreto legislativo 29 ottobre 1999, n. 490, l'amministrazione competente a vigilare sull'osservanza del vincolo, salva l'applicazione di altre misure e sanzioni previste da norme vigenti, ordina la restituzione in pristino a cura e spese del responsabile dell'abuso, indicando criteri e modalità diretti a ricostituire l'originario organismo edilizio, ed irroga una sanzione pecuniaria da 516 euro a 5164 euro.

4. Qualora le opere siano state eseguite su immobili, anche se non vincolati, compresi nelle zone omogenee A, di cui al decreto ministeriale 2 aprile 1968, n. 1444, il dirigente o il responsabile dell'ufficio richiede all'amministrazione competente alla tutela dei beni culturali ed ambientali apposito parere vincolante circa la restituzione in pristino o la irrogazione della sanzione pecuniaria di cui al precedente comma. Qualora il parere non venga reso entro novanta giorni dalla richiesta il dirigente o il responsabile provvede autonomamente.

5. In caso di inerzia, si applica la disposizione di cui all'articolo 31, comma 8.

6. è comunque dovuto il contributo di costruzione di cui agli articoli 16 e 19.

6-bis. Le disposizioni del presente articolo si applicano anche agli interventi di ristrutturazione edilizia di cui all'articolo 23, comma 01, eseguiti in assenza di segnalazione certificata di inizio attività o in totale difformità dalla stessa.

Art. 34 (L) Interventi eseguiti in parziale difformità dal permesso di costruire

(legge 28 febbraio 1985, n. 47, art. 12; decreto legislativo 18 agosto 2000, n. 267, articoli 107 e 109)

1. Gli interventi e le opere realizzati in parziale difformità dal permesso di costruire sono rimossi o demoliti a cura e spese dei responsabili dell'abuso entro il termine congruo fissato dalla relativa ordinanza del dirigente o del responsabile dell'ufficio. Decorso tale termine sono rimossi o demoliti a cura del comune e a spese dei medesimi responsabili dell'abuso.

2. Quando la demolizione non può avvenire senza pregiudizio della parte eseguita in conformità, il dirigente o il responsabile dell'ufficio applica una sanzione pari al doppio del costo di produzione, stabilito in base alla legge 27 luglio 1978, n. 392, della parte dell'opera realizzata in difformità dal permesso di costruire, se ad uso residenziale, e pari al doppio del valore venale, determinato a cura della agenzia del territorio, per le opere adibite ad usi diversi da quello residenziale.

2-bis. Le disposizioni del presente articolo si applicano anche agli interventi edilizi di cui all'articolo 23, comma 01, eseguiti in parziale difformità dalla segnalazione certificata di inizio attività.

~~2-ter. Ai fini dell'applicazione del presente articolo, non si ha parziale difformità del titolo abilitativo in presenza di violazioni di altezza, distacchi, cubatura o superficie coperta che non eccedano per singola unità immobiliare il 2 per cento delle misure progettuali.~~

Art. 34 -bis (Tolleranze costruttive)

(articolo introdotto dalla legge semplificazioni L. 120/2020)

1. Il mancato rispetto dell'altezza, dei distacchi, della cubatura, della superficie coperta e di ogni altro parametro delle singole unità immobiliari non costituisce violazione edilizia se contenuto entro il limite del 2 per cento delle misure previste nel titolo abilitativo.
2. Fuori dai casi di cui al comma 1, limitatamente agli immobili non sottoposti a tutela ai sensi del decreto legislativo 22 gennaio 2004, n. 42, costituiscono inoltre tolleranze esecutive le irregolarità geometriche e le modifiche alle finiture degli edifici di minima entità, nonché la diversa collocazione di impianti e opere interne, eseguite durante i lavori per l'attuazione di titoli abilitativi edilizi, a condizione che non comportino violazione della disciplina urbanistica ed edilizia e non pregiudichino l'agibilità dell'immobile.
3. Le tolleranze esecutive di cui ai commi 1 e 2 realizzate nel corso di precedenti interventi edilizi, non costituendo violazioni edilizie, sono dichiarate dal tecnico abilitato, ai fini dell'attestazione dello stato legittimo degli immobili, nella modulistica relativa a nuove istanze, comunicazioni e segnalazioni edilizie ovvero, con apposita dichiarazione asseverata allegata agli atti aventi per oggetto trasferimento o costituzione, ovvero scioglimento della comunione, di diritti reali.

Art. 35 (L) Interventi abusivi realizzati su suoli di proprietà dello Stato o di enti pubblici

(legge 28 febbraio 1985, n. 47, art. 14; decreto legge 13 maggio 1991, n. 152, art. 17-bis, convertito in legge 12 luglio 1991, n. 203; decreto legislativo 18 agosto 2000, n. 267, articoli 107 e 109)

1. Qualora sia accertata la realizzazione, da parte di soggetti diversi da quelli di cui all'articolo 28, di interventi in assenza di permesso di costruire, ovvero in totale o parziale difformità dal medesimo, su suoli del demanio o del patrimonio dello Stato o di enti pubblici, il dirigente o il responsabile dell'ufficio, previa diffida non rinnovabile, ordina al responsabile dell'abuso la demolizione ed il ripristino dello stato dei luoghi, dandone comunicazione all'ente proprietario del suolo.
2. La demolizione è eseguita a cura del comune ed a spese del responsabile dell'abuso.
3. Resta fermo il potere di autotutela dello Stato e degli enti pubblici territoriali, nonché quello di altri enti pubblici, previsto dalla normativa vigente.

3-bis. Le disposizioni del presente articolo si applicano anche agli interventi edilizi di cui all'articolo 23, comma 01, eseguiti in assenza di segnalazione certificata di inizio attività, ovvero in totale o parziale difformità dalla stessa.

Art. 36 (L) Accertamento di conformità

(legge 28 febbraio 1985, n. 47, art. 13)

1. In caso di interventi realizzati in assenza di permesso di costruire, o in difformità da esso, ovvero in assenza di segnalazione certificata di inizio attività nelle ipotesi di cui all'articolo 23, comma 01, o in difformità da essa, fino alla scadenza dei termini di cui agli articoli 31, comma 3, 33, comma 1, 34, comma 1, e comunque fino all'irrogazione delle sanzioni amministrative, il responsabile dell'abuso, o l'attuale proprietario dell'immobile, possono ottenere il permesso in sanatoria se l'intervento risulti conforme alla disciplina urbanistica ed edilizia vigente sia al momento della realizzazione dello stesso, sia al momento della presentazione della domanda.
2. Il rilascio del permesso in sanatoria è subordinato al pagamento, a titolo di oblazione, del contributo di costruzione in misura doppia, ovvero, in caso di gratuità a norma di legge, in misura pari a quella prevista dall'articolo 16. Nell'ipotesi di intervento realizzato in parziale difformità, l'oblazione è calcolata con riferimento alla parte di opera difforme dal permesso.
3. Sulla richiesta di permesso in sanatoria il dirigente o il responsabile del competente ufficio comunale si pronuncia con adeguata motivazione, entro sessanta giorni decorsi i quali la richiesta si intende rifiutata.

Art. 37 (L) Interventi eseguiti in assenza o in difformità dalla segnalazione certificata di inizio attività e accertamento di conformità

(art. 4, comma 13 del decreto-legge n. 398 del 1993; Art. 10 della legge n. 47 del 1985)

1. La realizzazione di interventi edilizi di cui all'articolo 22, commi 1 e 2, in assenza della o in difformità dalla segnalazione certificata di inizio attività comporta la sanzione pecuniaria pari al doppio dell'aumento del valore venale dell'immobile conseguente alla realizzazione degli interventi stessi e comunque in misura non inferiore a 516 euro.
2. Quando le opere realizzate in assenza di segnalazione certificata di inizio attività consistono in interventi di restauro e di risanamento conservativo, di cui alla lettera c) dell'articolo 3, eseguiti su immobili comunque vincolati in base a leggi statali e regionali, nonché dalle altre norme urbanistiche vigenti, l'autorità competente a vigilare sull'osservanza del vincolo, salva l'applicazione di altre misure e sanzioni previste da norme vigenti, può ordinare la restituzione in pristino a cura e spese del responsabile ed irroga una sanzione pecuniaria da 516 a 10329 euro.
3. Qualora gli interventi di cui al comma 2 sono eseguiti su immobili, anche non vincolati, compresi nelle zone indicate nella lettera A dell'articolo 2 del decreto ministeriale 2 aprile 1968, il dirigente o il responsabile dell'ufficio richiede al Ministero per i beni e le attività culturali apposito parere vincolante circa la restituzione in pristino o la irrogazione della sanzione pecuniaria di cui al comma 1. Se il parere non viene reso entro sessanta giorni dalla richiesta, il dirigente o il responsabile dell'ufficio provvede autonomamente. In tali casi non trova applicazione la sanzione pecuniaria da 516 a 10329 euro di cui al comma 2.
4. Ove l'intervento realizzato risulti conforme alla disciplina urbanistica ed edilizia vigente sia al momento della realizzazione dell'intervento, sia al momento della presentazione della domanda, il responsabile dell'abuso o il proprietario dell'immobile possono ottenere la sanatoria dell'intervento versando la somma, non superiore a 5164 euro e non inferiore a 516 euro, stabilita dal responsa-

bile del procedimento in relazione all'aumento di valore dell'immobile valutato dall'agenzia del territorio.

5. Fermo restando quanto previsto dall'articolo 23, comma 6, la segnalazione certificata di inizio attività spontaneamente effettuata quando l'intervento è in corso di esecuzione, comporta il pagamento, a titolo di sanzione, della somma di 516 euro .

6. La mancata segnalazione certificata di inizio attività non comporta l'applicazione delle sanzioni previste dall'articolo 44. Resta comunque salva, ove ne ricorrano i presupposti in relazione all'intervento realizzato, l'applicazione delle sanzioni di cui agli articoli 31, 33, 34, 35 e 44 e dell'accertamento di conformità di cui all'articolo 36.

Art. 38 (L) Interventi eseguiti in base a permesso annullato

(legge 28 febbraio 1985, n. 47, art. 11; decreto legislativo 18 agosto 2000, n. 267, articoli 107 e 109)

1. In caso di annullamento del permesso di costruire, qualora non sia possibile, in base a motivata valutazione, la rimozione dei vizi delle procedure amministrative o la restituzione in pristino, il dirigente o il responsabile del competente ufficio comunale applica una sanzione pecuniaria pari al valore venale delle opere o loro parti abusivamente eseguite, valutato dall'agenzia del territorio, anche sulla base di accordi stipulati tra quest'ultima e l'amministrazione comunale. La valutazione dell'agenzia è notificata all'interessato dal dirigente o dal responsabile dell'ufficio e diviene definitiva decorsi i termini di impugnativa.

2. L'integrale corresponsione della sanzione pecuniaria irrogata produce i medesimi effetti del permesso di costruire in sanatoria di cui all'articolo 36.

2-bis. Le disposizioni del presente articolo si applicano anche agli interventi edilizi di cui all'articolo 23, comma 01, in caso di accertamento dell'inesistenza dei presupposti per la formazione del titolo.

Art. 39 (L) Annullamento del permesso di costruire da parte della regione

(legge 17 agosto 1942, n. 1150, art. 27, come sostituito dall'art. 7, legge 6 agosto 1967, n. 765; decreto del Presidente della Repubblica 15 gennaio 1972, n. 8, art. 1)

1. Entro dieci anni dalla loro adozione le deliberazioni ed i provvedimenti comunali che autorizzano interventi non conformi a prescrizioni degli strumenti urbanistici o dei regolamenti edilizi o comunque in contrasto con la normativa urbanistico-edilizia vigente al momento della loro adozione, possono essere annullati dalla regione.

2. Il provvedimento di annullamento è emesso entro diciotto mesi dall'accertamento delle violazioni di cui al comma 1, ed è preceduto dalla contestazione delle violazioni stesse al titolare del permesso, al proprietario della costruzione, al progettista, e al comune, con l'invito a presentare controdeduzioni entro un termine all'uopo prefissato.

3. In pendenza delle procedure di annullamento la regione può ordinare la sospensione dei lavori, con provvedimento da notificare a mezzo di ufficiale giudiziario, nelle forme e con le modalità previste dal codice di procedura civile, ai soggetti di cui al comma 2 e da comunicare al comune. L'ordine di sospensione cessa di avere efficacia se, entro sei mesi dalla sua notificazione, non sia stato emesso il decreto di annullamento di cui al comma 1.

4. Entro sei mesi dalla data di adozione del provvedimento di annullamento, deve essere ordinata la demolizione delle opere eseguite in base al titolo annullato.

5. I provvedimenti di sospensione dei lavori e di annullamento vengono resi noti al pubblico mediante l'affissione nell'albo pretorio del comune dei dati relativi agli immobili e alle opere realizzate.

5-bis. Le disposizioni del presente articolo si applicano anche agli interventi edilizi di cui all'articolo 23, comma 01, non conformi a prescrizioni degli strumenti urbanistici o dei regolamenti edilizi o comunque in contrasto con la normativa urbanistico-edilizia vigente al momento della scadenza del termine di 30 giorni dalla presentazione della segnalazione certificata di inizio attività.

Art. 40 (L) Sospensione o demolizione di interventi abusivi da parte della regione

(legge 17 agosto 1942, n. 1150, art. 26, come sostituito dall'art. 6, legge 6 agosto 1967, n. 765; decreto del Presidente della Repubblica 15 gennaio 1972, n. 8, art. 1)

1. In caso di interventi eseguiti in assenza di permesso di costruire o in contrasto con questo o con le prescrizioni degli strumenti urbanistici o della normativa urbanistico-edilizia, qualora il comune non abbia provveduto entro i termini stabiliti, la regione può disporre la sospensione o la demolizione delle opere eseguite. Il provvedimento di demolizione è adottato entro cinque anni dalla dichiarazione di agibilità dell'intervento.

2. Il provvedimento di sospensione o di demolizione è notificato al titolare del permesso o, in mancanza di questo, al committente, al costruttore e al direttore dei lavori. Lo stesso provvedimento è comunicato inoltre al comune.

3. La sospensione non può avere una durata superiore a tre mesi dalla data della notifica entro i quali sono adottate le misure necessarie per eliminare le ragioni della difformità, ovvero, ove non sia possibile, per la rimessa in pristino.

4. Con il provvedimento che dispone la modifica dell'intervento, la rimessa in pristino o la demolizione delle opere è assegnato un termine entro il quale il responsabile dell'abuso è tenuto a procedere, a proprie spese e senza pregiudizio delle sanzioni penali, alla esecuzione del provvedimento stesso. Scaduto inutilmente tale termine, la regione dispone l'esecuzione in danno dei lavori.

4-bis. Le disposizioni del presente articolo si applicano anche agli interventi edilizi di cui all'articolo 23, comma 01, realizzati in assenza di segnalazione certificata di inizio attività o in contrasto con questa o con le prescrizioni degli strumenti urbanistici o della normativa urbanistico-edilizia vigente al momento della scadenza del termine di 30 giorni dalla presentazione della segnalazione certificata di inizio attività.

Art. 41 (L) Demolizione di opere abusive

~~1. Entro il mese di dicembre di ogni anno il dirigente o il responsabile del servizio trasmette al prefetto l'elenco delle opere non sanabili per le quali il responsabile dell'abuso non ha provveduto nel termine previsto alla demolizione e al ripristino dei luoghi e indica lo stato dei procedimenti relativi alla tutela del vincolo di cui al comma 6 dell'articolo 31. Nel medesimo termine le amministrazioni statali e regionali~~

~~preposte alla tutela trasmettono al prefetto l'elenco delle demolizioni da eseguire. Gli elenchi contengono, tra l'altro, il nominativo dei proprietari e dell'eventuale occupante abusivo, gli estremi di identificazione catastale, il verbale di consistenza delle opere abusive e l'eventuale titolo di occupazione dell'immobile.~~

~~2. Il prefetto, entro trenta giorni dalla ricezione degli elenchi di cui al comma 1, provvede agli adempimenti conseguenti all'intervenuto trasferimento della titolarità dei beni e delle aree interessate, notificando l'avvenuta acquisizione al proprietario e al responsabile dell'abuso.~~

~~3. L'esecuzione della demolizione delle opere abusive, compresa la rimozione delle macerie e gli interventi a tutela della pubblica incolumità, è disposta dal prefetto. I relativi lavori sono affidati, anche a trattativa privata ove ne sussistano i presupposti, ad imprese tecnicamente e finanziariamente idonee. Il prefetto può anche avvalersi, per il tramite dei provveditorati alle opere pubbliche, delle strutture tecnico-operative del Ministero della difesa, sulla base di apposita convenzione stipulata d'intesa tra il Ministro delle infrastrutture e dei trasporti ed il Ministro della difesa. 10~~

1. In caso di mancato avvio delle procedure di demolizione entro il termine di centottanta giorni dall'accertamento dell'abuso, la competenza è trasferita all'ufficio del prefetto che provvede alla demolizione avvalendosi degli uffici del comune nel cui territorio ricade l'abuso edilizio da demolire, per ogni esigenza tecnico-progettuale. Per la materiale esecuzione dell'intervento, il prefetto può avvalersi del concorso del Genio militare, previa intesa con le competenti autorità militari e ferme restando le prioritarie esigenze istituzionali delle Forze armate.

2. Entro il termine di cui al comma 1, i responsabili del comune hanno l'obbligo di trasferire all'ufficio del prefetto tutte le informazioni relative agli abusi edilizi per provvedere alla loro demolizione.

Art. 42 (L) Ritardato od omissso versamento del contributo di costruzione

(legge 28 febbraio 1985, n. 47, art. 3)

1. Le regioni determinano le sanzioni per il ritardato o mancato versamento del contributo di costruzione in misura non inferiore a quanto previsto nel presente articolo e non superiore al doppio.

2. Il mancato versamento, nei termini stabiliti, del contributo di costruzione di cui all'articolo 16 comporta:

a) l'aumento del contributo in misura pari al 10 per cento qualora il versamento del contributo sia effettuato nei successivi centoventi giorni;

b) l'aumento del contributo in misura pari al 20 per cento quando, superato il termine di cui alla lettera a), il ritardo si protrae non oltre i successivi sessanta giorni;

c) l'aumento del contributo in misura pari al 40 per cento quando, superato il termine di cui alla lettera b), il ritardo si protrae non oltre i successivi sessanta giorni.

3. Le misure di cui alle lettere precedenti non si cumulano.

4. Nel caso di pagamento rateizzato le norme di cui al secondo comma si applicano ai ritardi nei pagamenti delle singole rate.

5. Decorso inutilmente il termine di cui alla lettera c) del comma 2, il comune provvede alla riscossione coattiva del complessivo credito nei modi previsti dall'articolo 43.

6. In mancanza di leggi regionali che determinino la misura delle sanzioni di cui al presente articolo, queste saranno applicate nelle misure indicate nel comma 2.

Art. 43 (L) Riscossione

(legge 28 febbraio 1985, n. 47, art. 16)

1. I contributi, le sanzioni e le spese di cui ai titoli II e IV della parte I del presente testo unico sono riscossi secondo le norme vigenti in materia di riscossione coattiva delle entrate dell'ente procedente.

Art. 44 (L) Sanzioni penali

(legge 28 febbraio 1985, n. 47, articoli 19 e 20; decreto-legge 23 aprile 1985, n. 146, art. 3, convertito, con modificazioni, in legge 21 giugno 1985, n. 298)

1. Salvo che il fatto costituisca più grave reato e ferme le sanzioni amministrative, si applica:

- a) l'ammenda fino a 10329 euro per l'inosservanza delle norme, prescrizioni e modalità esecutive previste dal presente titolo, in quanto applicabili, nonché dai regolamenti edilizi, dagli strumenti urbanistici e dal permesso di costruire;
- b) l'arresto fino a due anni e l'ammenda da 5164 a 51645 euro nei casi di esecuzione dei lavori in totale difformità o assenza del permesso o di prosecuzione degli stessi nonostante l'ordine di sospensione;
- c) l'arresto fino a due anni e l'ammenda da 15493 a 51645 euro nel caso di lottizzazione abusiva di terreni a scopo edilizio, come previsto dal primo comma dell'articolo 30. La stessa pena si applica anche nel caso di interventi edilizi nelle zone sottoposte a vincolo storico, artistico, archeologico, paesistico, ambientale, in variazione essenziale, in totale difformità o in assenza del permesso.

2. La sentenza definitiva del giudice penale che accerta che vi è stata lottizzazione abusiva, dispone la confisca dei terreni, abusivamente lottizzati e delle opere abusivamente costruite. Per effetto della confisca i terreni sono acquisiti di diritto e gratuitamente al patrimonio del comune nel cui territorio è avvenuta la lottizzazione. La sentenza definitiva è titolo per la immediata trascrizione nei registri immobiliari.

2-bis. Le disposizioni del presente articolo si applicano anche agli interventi edilizi suscettibili di realizzazione mediante segnalazione certificata di inizio attività ai sensi dell'articolo 23, comma 01 eseguiti in assenza o in totale difformità dalla stessa.

Art. 45 (L) Norme relative all'azione penale

(legge 28 febbraio 1985, n. 47, art. 22)

1. L'azione penale relativa alle violazioni edilizie rimane sospesa finché non siano stati esauriti i procedimenti amministrativi di sanatoria di cui all'articolo 36.

2. *COMMA ABROGATO DAL D. LGS. 2 LUGLIO 2010, N. 104.*

3. Il rilascio in sanatoria del permesso di costruire estingue i reati contravvenzionali previsti dalle norme urbanistiche vigenti.

Art. 46 (L) Nullità degli atti giuridici relativi ad edifici la cui costruzione abusiva sia iniziata dopo il 17 marzo 1985

(legge 28 febbraio 1985, n. 47, art. 17; decreto-legge 23 aprile 1985, n. 146, art. 8)

1. Gli atti tra vivi, sia in forma pubblica, sia in forma privata, aventi per oggetto trasferimento o costituzione o scioglimento della comunione di diritti reali, relativi ad edifici, o loro parti, la cui costruzione è iniziata dopo il 17 marzo 1985, sono nulli e non possono essere stipulati ove da essi non risultino, per dichiarazione dell'alienante, gli estremi del permesso di costruire o del permesso in sanatoria. Tali disposizioni non si applicano agli atti costitutivi, modificativi o estintivi di diritti reali di garanzia o di servitù.

2. Nel caso in cui sia prevista, ai sensi dell'articolo 38, l'irrogazione di una sanzione soltanto pecuniaria, ma non il rilascio del permesso in sanatoria, agli atti di cui al comma 1 deve essere allegata la prova dell'integrale pagamento della sanzione medesima.

3. La sentenza che accerta la nullità degli atti di cui al comma 1 non pregiudica i diritti di garanzia o di servitù acquisiti in base ad un atto iscritto o trascritto anteriormente alla trascrizione della domanda diretta a far accertare la nullità degli atti.

4. Se la mancata indicazione in atto degli estremi non sia dipesa dalla insussistenza del permesso di costruire al tempo in cui gli atti medesimi sono stati stipulati, essi possono essere confermati anche da una sola delle parti mediante atto successivo, redatto nella stessa forma del precedente, che contenga la menzione omessa.

5. Le nullità di cui al presente articolo non si applicano agli atti derivanti da procedure esecutive immobiliari, individuali o concorsuali. L'aggiudicatario, qualora l'immobile si trovi nelle condizioni previste per il rilascio del permesso di costruire in sanatoria, dovrà presentare domanda di permesso in sanatoria entro centoventi giorni dalla notifica del decreto emesso dalla autorità giudiziaria.

5-bis. Le disposizioni del presente articolo si applicano anche agli interventi edilizi realizzati mediante segnalazione certificata di inizio attività ai sensi dell'articolo 23, comma 01, qualora nell'atto non siano indicati gli estremi della stessa.

Art. 47 (L) Sanzioni a carico dei notai

(legge 28 febbraio 1985, n. 47, art. 21)

1. Il ricevimento e l'autenticazione da parte dei notai di atti nulli previsti dagli articoli 46 e 30 e non convalidabili costituisce violazione dell'articolo 28 della legge 16 febbraio 1913, n. 89, e successive modificazioni, e comporta l'applicazione delle sanzioni previste dalla legge medesima.

2. Tutti i pubblici ufficiali, ottemperando a quanto disposto dall'articolo 30, sono esonerati da responsabilità inerente al trasferimento o alla divisione dei terreni;

Periodo soppresso dal D.P.R. 9 novembre 2005, N. 304.

Art. 48 (L) Aziende erogatrici di servizi pubblici

(legge 28 febbraio 1985, n. 47, art. 45)

1. è vietato a tutte le aziende erogatrici di servizi pubblici somministrare le loro forniture per l'esecuzione di opere prive di permesso di costruire, nonché ad opere in assenza di titolo iniziate dopo il 30 gennaio 1977 e per le quali non siano stati stipulati contratti di somministrazione anteriormente al 17 marzo 1985.

2. Il richiedente il servizio è tenuto ad allegare alla domanda una dichiarazione sostitutiva di atto notorio, ai sensi e per gli effetti dell'articolo 47 del decreto del Presidente della Repubblica 28 dicembre 2000, n. 445, recante il Testo unico delle disposizioni legislative e regolamentari in materia di documentazione amministrativa, indicante gli estremi del permesso di costruire, o, per le opere abusive, gli estremi del permesso in sanatoria, ovvero copia della domanda di permesso in sanatoria corredata della prova del pagamento delle somme dovute a titolo di oblazione per intero nell'ipotesi dell'articolo 36 e limitatamente alle prime due rate nell'ipotesi dell'articolo 35 della legge 28 febbraio 1985, n. 47. Il contratto stipulato in difetto di tali dichiarazioni è nullo e il funzionario della azienda erogatrice, cui sia imputabile la stipulazione del contratto stesso, è soggetto ad una sanzione pecuniaria da 2582 a 7746 euro. Per le opere che già usufruiscono di un servizio pubblico, in luogo della documentazione di cui al precedente comma, può essere prodotta copia di una fattura, emessa dall'azienda erogante il servizio, dalla quale risulti che l'opera già usufruisce di un pubblico servizio.

3. Per le opere iniziate anteriormente al 30 gennaio 1977, in luogo degli estremi della licenza edilizia può essere prodotta una dichiarazione sostitutiva di atto notorio rilasciata dal proprietario o altro avente titolo, ai sensi e per gli effetti dell'articolo 47 del decreto del Presidente della Repubblica 28 dicembre 2000, n. 445, recante il Testo unico delle disposizioni legislative e regolamentari in materia di documentazione amministrativa, attestante che l'opera è stata iniziata in data anteriore al 30 gennaio 1977. Tale dichiarazione può essere ricevuta e inserita nello stesso contratto, ovvero in documento separato da allegarsi al contratto medesimo.

- 3-bis. Le disposizioni del presente articolo si applicano anche agli interventi edilizi suscettibili di realizzazione mediante segnalazione certificata di inizio attività ai sensi dell'articolo 23, comma 01, eseguiti in assenza della stessa.

- 3-ter. Al fine di consentire una più penetrante vigilanza sull'attività edilizia, è fatto obbligo alle aziende erogatrici di servizi pubblici ed ai funzionari cui sia imputabile la stipulazione dei relativi contratti di somministrazione di comunicare al sindaco del comune ove è ubicato l'immobile le richieste di allaccio ai pubblici servizi effettuate per gli immobili, con indicazione della concessione edilizia ovvero della autorizzazione ovvero degli altri titoli abilitativi, ovvero della istanza di concessione in sanatoria presentata, corredata dalla prova del pagamento per intero delle somme dovute a titolo di oblazione. L'inosservanza di tale obbligo comporta, per ciascuna violazione, la sanzione pecuniaria da euro 10.000 ad euro 50.000 nei confronti delle aziende erogatrici di servizi pubblici, nonché la sanzione pecuniaria da euro 2.582 ad euro 7.746 nei confronti del funzionario della azienda erogatrice cui sia imputabile la stipulazione dei contratti.

Capo III

Disposizioni fiscali

Art. 49 (L) Disposizioni fiscali (legge 17 agosto 1942, n. 1150, art. 41-ter)

1. Fatte salve le sanzioni di cui al presente titolo, gli interventi abusivi realizzati in assenza di titolo o in contrasto con lo stesso, ovvero sulla base di un titolo successivamente annullato, non beneficiano delle agevolazioni fiscali previste dalle norme vigenti, né di contributi o altre provvidenze dello Stato o di enti pubblici. Il contrasto deve riguardare violazioni di altezza, distacchi, cubatura o superficie coperta che eccedano per singola unità immobiliare il due per cento delle misure prescritte, ovvero il mancato rispetto delle destinazioni e degli allineamenti indicati nel programma di fabbricazione, nel piano regolatore generale e nei piani particolareggiati di esecuzione.
2. È fatto obbligo al comune di segnalare all'amministrazione finanziaria, entro tre mesi dall'ultimazione dei lavori o dalla segnalazione certificata di cui all'art. 24, ovvero dall'annullamento del titolo edilizio, ogni inosservanza comportante la decadenza di cui al comma precedente.
3. Il diritto dell'amministrazione finanziaria a recuperare le imposte dovute in misura ordinaria per effetto della decadenza stabilita dal presente articolo si prescrive col decorso di tre anni dalla data di ricezione della segnalazione del comune.
4. In caso di revoca o decadenza dai benefici suddetti il committente è responsabile dei danni nei confronti degli aventi causa.

Art. 50 (L) Agevolazioni tributarie in caso di sanatoria (legge 28 febbraio 1985, n. 47, art. 46)

1. In deroga alle disposizioni di cui all'articolo 49, le agevolazioni tributarie in materia di tasse ed imposte indirette sugli affari si applicano agli atti stipulati dopo il 17 marzo 1985, qualora ricorrano tutti i requisiti previsti dalle vigenti disposizioni agevolative ed a condizione che copia conforme del provvedimento di sanatoria venga presentata, contestualmente all'atto da registrare, all'amministrazione cui compete la registrazione. In mancanza del provvedimento definitivo di sanatoria, per conseguire in via provvisoria le agevolazioni deve essere prodotta, al momento della registrazione dell'atto, copia della domanda di permesso in sanatoria presentata al comune, con la relativa ricevuta rilasciata dal comune stesso. L'interessato, a pena di decadenza dai benefici, deve presentare al competente ufficio dell'amministrazione finanziaria copia del provvedimento definitivo di sanatoria entro sei mesi dalla sua notifica o, nel caso che questo non sia intervenuto, a richiesta dell'ufficio, dichiarazione del comune che attesti che la domanda non ha ancora ottenuto definizione.
2. In deroga alle disposizioni di cui all'articolo 49, per i fabbricati costruiti senza permesso o in contrasto con lo stesso, ovvero sulla base di permesso successivamente annullato, si applica la esenzione dall'imposta comunale sugli immobili, qualora ricorrano i requisiti tipologici di inizio e ultimazione delle opere in virtù dei quali sarebbe spettata, per il periodo di dieci anni a decorrere dal 17

marzo 1985. L'esenzione si applica a condizione che l'interessato ne faccia richiesta all'ufficio competente del suo domicilio fiscale, allegando copia della domanda indicata nel comma precedente con la relativa ricevuta rilasciata dal comune. Alla scadenza di ogni anno dal giorno della presentazione della domanda suddetta, l'interessato, a pena di decadenza dai benefici, deve presentare, entro novanta giorni da tale scadenza, all'ufficio competente copia del provvedimento definitivo di sanatoria o in mancanza di questo, una dichiarazione del comune, ovvero una dichiarazione sostitutiva di atto notorio, attestante che la domanda non ha ancora ottenuto definizione.

3. La omessa o tardiva presentazione del provvedimento di sanatoria comporta il pagamento dell'imposta comunale sugli immobili e delle altre imposte dovute nella misura ordinaria, nonché degli interessi di mora stabiliti per i singoli tributi.

4. Il rilascio del permesso in sanatoria, per le opere o le parti di opere abusivamente realizzate, produce automaticamente, qualora ricorrano tutti i requisiti previsti dalle vigenti disposizioni agevolative, la cessazione degli effetti dei provvedimenti di revoca o di decadenza previsti dall'articolo 49.

5. In attesa del provvedimento definitivo di sanatoria, per il conseguimento in via provvisoria degli effetti previsti dal comma 4, deve essere prodotta da parte dell'interessato alle amministrazioni finanziarie competenti copia autenticata della domanda di permesso in sanatoria, corredata della prova del pagamento delle somme dovute fino al momento della presentazione della istanza di cui al presente comma.

6. Non si fa comunque luogo al rimborso dell'imposta comunale sugli immobili e delle altre imposte eventualmente già pagate.

Art. 51 (L) Finanziamenti pubblici e sanatoria

(legge 23 dicembre 1996, n. 662, art. 2, comma 50)

1. La concessione di indennizzi, ai sensi della legislazione sulle calamità naturali, è esclusa nei casi in cui gli immobili danneggiati siano stati eseguiti abusivamente in zone alluvionali; la citata concessione di indennizzi è altresì esclusa per gli immobili edificati in zone sismiche senza i prescritti criteri di sicurezza e senza che sia intervenuta sanatoria.

Parte II

NORMATIVA TECNICA PER L'EDILIZIA

Capo I

Disposizioni di carattere generale

Art. 52 (L) Tipo di strutture e norme tecniche

(legge 3 febbraio 1974, n. 64, articoli 1 e 32, comma 1)

1. In tutti i comuni della Repubblica le costruzioni sia pubbliche sia private debbono essere realizzate in osservanza delle norme tecniche riguardanti i vari elementi costruttivi fissate con decreti del Ministro per le infrastrutture e i trasporti, sentito il Consiglio superiore dei lavori pubblici che si avvale anche della collaborazione del Consiglio nazionale delle ricerche. Qualora le norme tecniche riguardino costruzioni in zone sismiche esse sono adottate di concerto con il Ministro per l'interno. Dette norme definiscono:

- a) i criteri generali tecnico-costruttivi per la progettazione, esecuzione e collaudo degli edifici in muratura e per il loro consolidamento;
- b) i carichi e sovraccarichi e loro combinazioni, anche in funzione del tipo e delle modalità costruttive e della destinazione dell'opera, nonché i criteri generali per la verifica di sicurezza delle costruzioni;
- c) le indagini sui terreni e sulle rocce, la stabilità dei pendii naturali e delle scarpate, i criteri generali e le precisazioni tecniche per la progettazione, esecuzione e collaudo delle opere di sostegno delle terre e delle opere di fondazione; i criteri generali e le precisazioni tecniche per la progettazione, esecuzione e collaudo di opere speciali, quali ponti, dighe, serbatoi, tubazioni, torri, costruzioni prefabbricate in genere, acquedotti, fognature;
- d) la protezione delle costruzioni dagli incendi.

2. Qualora vengano usati materiali o sistemi costruttivi diversi da quelli disciplinati dalle norme tecniche in vigore, la loro idoneità deve essere comprovata da una dichiarazione rilasciata dal Presidente del Consiglio superiore dei lavori pubblici su conforme parere dello stesso Consiglio.

3. Le norme tecniche di cui al presente articolo e i relativi aggiornamenti entrano in vigore trenta giorni dopo la pubblicazione dei rispettivi decreti nella Gazzetta Ufficiale della Repubblica italiana.

Art. 53 (L) Definizioni

(legge 5 novembre 1971, n. 1086, Art. 1, primo, secondo e terzo comma)

1. Ai fini del presente testo unico si considerano:

- a) opere in conglomerato cementizio armato normale, quelle composte da un complesso di strutture in conglomerato cementizio ed armature che assolvono ad una funzione statica;

- b) opere in conglomerato cementizio armato precompresso, quelle composte di strutture in conglomerato cementizio ed armature nelle quali si imprime artificialmente uno stato di sollecitazione addizionale di natura ed entità tali da assicurare permanentemente l'effetto statico voluto;
- c) opere a struttura metallica quelle nelle quali la statica è assicurata in tutto o in parte da elementi strutturali in acciaio o in altri metalli.

Art. 54 (L) Sistemi costruttivi

(legge 2 febbraio 1974, n. 64, art. 5, art. 6, primo comma, art. 7, primo comma, art. 8, primo comma)

1. Gli edifici possono essere costruiti con:

- a) struttura intelaiata in cemento armato normale o
- b) precompresso, acciaio o sistemi combinati dei predetti materiali;
- c) struttura a pannelli portanti;
- d) struttura in muratura;
- e) struttura in legname.

2. Ai fini di questo testo unico si considerano:

- a) costruzioni in muratura, quelle nelle quali la muratura ha funzione portante;
- b) strutture a pannelli portanti, quelle formate con l'associazione di pannelli verticali prefabbricati (muri), di altezza pari ad un piano e di larghezza superiore ad un metro, resi solidali a strutture orizzontali (solai) prefabbricate o costruite in opera;
- c) strutture intelaiate, quelle costituite da aste rettilinee o curvilinee, comunque vincolate fra loro ed esternamente.

Art. 55 (L) Edifici in muratura

(legge 3 febbraio 1974, n. 64, art. 6, secondo comma)

1. Le costruzioni in muratura devono presentare adeguate caratteristiche di solidarietà fra gli elementi strutturali che le compongono, e di rigidità complessiva secondo le indicazioni delle norme tecniche di cui all'articolo 83.

Art. 56 (L) Edifici con struttura a pannelli portanti

(legge 3 febbraio 1974, n. 64, Art. 7, secondo, terzo, quarto e quinto comma)

1. Le strutture a pannelli portanti devono essere realizzate in calcestruzzo pieno od alleggerito, semplice, armato normale o precompresso, presentare giunzioni eseguite in opera con calcestruzzo o malta cementizia, ed essere irrigidite da controventamenti opportuni, costituiti dagli stessi pannelli verticali sovrapposti o da lastre in calcestruzzo realizzate in opera; i controventamenti devono essere orientati almeno secondo due direzioni distinte.

2. Il complesso scatolare costituito dai pannelli deve realizzare un organismo statico capace di assorbire le azioni sismiche di cui all'articolo 85.

3. La trasmissione delle azioni mutue tra i diversi elementi deve essere assicurata da armature metalliche.

4. L'idoneità di tali sistemi costruttivi, anche in funzione del grado di sismicità, deve essere comprovata da una dichiarazione rilasciata dal presidente del Consiglio superiore dei lavori pubblici, su conforme parere dello stesso Consiglio.

Art. 57 (L) Edifici con strutture intelaiate

(legge 3 febbraio 1974, n. 64, art. 8, secondo periodo del primo comma, secondo, terzo e quarto comma)

1. Nelle strutture intelaiate possono essere compresi elementi irrigidenti costituiti da:

- a) strutture reticolate in acciaio, calcestruzzo armato normale o precompresso;
- b) elementi-parete in acciaio, calcestruzzo armato normale o precompresso.

2. Gli elementi irrigidenti devono essere opportunamente collegati alle intelaiature della costruzione in modo che sia assicurata la trasmissione delle azioni sismiche agli irrigidimenti stessi.

3. Il complesso resistente deve essere proporzionato in modo da assorbire le azioni sismiche definite dalle norme tecniche di cui all'articolo 83.

4. Le murature di tamponamento delle strutture intelaiate devono essere efficacemente collegate alle aste della struttura stessa secondo le modalità specificate dalle norme tecniche di cui all'articolo 83.

Art. 58 (L) Produzione in serie in stabilimenti di manufatti in conglomerato normale e precompresso e di manufatti complessi in metallo

(legge 5 novembre 1971, n. 1086, art. 9)

1. Le ditte che procedono alla costruzione di manufatti in conglomerato armato normale o precompresso ed in metallo, fabbricati in serie e che assolvono alle funzioni indicate negli articoli 53, comma 1 e 64, comma 1, hanno l'obbligo di darne preventiva comunicazione al Servizio tecnico centrale del Ministero delle infrastrutture e dei trasporti, con apposita relazione nella quale debbono:

- a) descrivere ciascun tipo di struttura indicando le possibili applicazioni e fornire i calcoli relativi, con particolare riguardo a quelli riferentisi a tutto il comportamento sotto carico fino a fessurazione e rottura;
- b) precisare le caratteristiche dei materiali impiegati sulla scorta di prove eseguite presso uno dei laboratori di cui all'articolo 59;
- c) indicare, in modo particolareggiato, i metodi costruttivi e i procedimenti seguiti per la esecuzione delle strutture;
- d) indicare i risultati delle prove eseguite presso uno dei laboratori di cui all'articolo 59.

2. Tutti gli elementi precompressi debbono essere chiaramente e durevolmente contrassegnati onde si possa individuare la serie di origine.

3. Per le ditte che costruiscono manufatti complessi in metallo fabbricati in serie, i quali assolvono alle funzioni indicate negli articoli 53, comma 1 e 64, comma 1, la relazione di cui al comma 1 del

presente articolo deve descrivere ciascun tipo di struttura, indicando le possibili applicazioni e fornire i calcoli relativi.

4. Le ditte produttrici di tutti i manufatti di cui ai commi precedenti sono tenute a fornire tutte le prescrizioni relative alle operazioni di trasporto e di montaggio dei loro manufatti.

5. La responsabilità della rispondenza dei prodotti rimane a carico della ditta produttrice, che è obbligata a corredare la fornitura con i disegni del manufatto e l'indicazione delle sue caratteristiche di impiego.

6. Il progettista delle strutture è responsabile dell'organico inserimento e della previsione di utilizzazione dei manufatti di cui sopra nel progetto delle strutture dell'opera.

Art. 59 (L) Laboratori

(legge 5 novembre 1971, n. 1086, art. 20)

1. Agli effetti del presente testo unico sono considerati laboratori ufficiali:

- a) i laboratori degli istituti universitari dei politecnici e delle facoltà di ingegneria e delle facoltà o istituti universitari di architettura;
- b) il laboratorio di scienza delle costruzioni del centro studi ed esperienze dei servizi antincendi e di protezione civile (Roma);
- c) b-bis) il laboratorio dell'Istituto sperimentale di rete ferroviaria italiana spa;
- d) b-ter) il Centro sperimentale dell'Ente nazionale per le strade (ANAS) di Cesano (Roma), autorizzando lo stesso ad effettuare prove di crash test per le barriere metalliche.

2. Il Ministero delle infrastrutture e dei trasporti può autorizzare, con proprio decreto, ai sensi del presente capo, altri laboratori ad effettuare:

- a) prove sui materiali da costruzione;
- b) ~~lettera soppressa dalla L. 7 AGOSTO 2012, N. 134;~~
- c) prove di laboratorio su terre e rocce;
- c-bis) ~~prove e controlli su materiali da costruzione su strutture e costruzioni esistenti~~

3. L'attività dei laboratori, ai fini del presente capo, è servizio di pubblica utilità.

Art. 60 (L) Emanazione di norme tecniche

(legge 5 novembre 1971, n. 1086, art. 21)

1. Il Ministro per le infrastrutture e i trasporti, sentito il Consiglio superiore dei lavori pubblici che si avvale anche della collaborazione del Consiglio nazionale delle ricerche, predispone, modifica ed aggiorna le norme tecniche alle quali si uniformano le costruzioni di cui al capo secondo.

Art. 61 (L) Abitati da consolidare

(legge 3 febbraio 1974, n. 64, art. 2)

1. In tutti i territori comunali o loro parti, nei quali siano intervenuti od intervengano lo Stato o la regione per opere di consolidamento di abitato ai sensi della legge 9 luglio 1908, n. 445 e successive modificazioni ed integrazioni, nessuna opera e nessun lavoro, salvo quelli di manutenzione ordina-

ria o di rifinitura, possono essere eseguiti senza la preventiva autorizzazione del competente ufficio tecnico della regione.

2. Le opere di consolidamento, nei casi di urgenza riconosciuta con ordinanza del competente ufficio tecnico regionale o comunale, possono eccezionalmente essere intraprese anche prima della predetta autorizzazione, la quale comunque dovrà essere richiesta nel termine di cinque giorni dall'inizio dei lavori.

Art. 62 (L) Utilizzazione di edifici

(legge 3 febbraio 1974, n. 64, art. 28)

1. Il rilascio della licenza d'uso per gli edifici costruiti in cemento armato da parte dei comuni e l'attestazione di cui all'art. 24, comma 1, sono condizionati all'esibizione di un certificato da rilasciarsi dall'ufficio tecnico della regione, che attesti la perfetta rispondenza dell'opera eseguita alle norme del capo quarto.

Art. 63 (L) Opere pubbliche

1. Quando si tratti di opere eseguite dai soggetti di cui all'articolo 2 della legge 11 febbraio 1994, n. 109, le norme della presente parte si applicano solo nel caso in cui non sia diversamente disposto dalla citata legge n. 109 del 1994, dal decreto del Presidente della Repubblica 21 dicembre 1999, n. 544, dal decreto del Presidente della Repubblica 25 gennaio 2000, n. 34 e dal d.m. 19 aprile 2000 n. 145.

Capo II

Disciplina delle opere di conglomerato cementizio armato, normale e precompresso ed a struttura metallica.

Sezione I Adempimenti

Art. 64 (L) Progettazione, direzione, esecuzione, responsabilità

(legge n. 1086 del 1971, art. 1, quarto comma; Art. 2, primo e secondo comma; art. 3, primo e secondo comma)

1. La realizzazione delle opere di conglomerato cementizio armato, normale e precompresso ed a struttura metallica, deve avvenire in modo tale da assicurare la perfetta stabilità e sicurezza delle strutture e da evitare qualsiasi pericolo per la pubblica incolumità.
2. La costruzione delle opere di cui all'articolo 53, comma 1, deve avvenire in base ad un progetto esecutivo redatto da un tecnico abilitato, iscritto nel relativo albo, nei limiti delle proprie competenze stabilite dalle leggi sugli ordini e collegi professionali.
3. L'esecuzione delle opere deve aver luogo sotto la direzione di un tecnico abilitato, iscritto nel relativo albo, nei limiti delle proprie competenze stabilite dalle leggi sugli ordini e collegi professionali.
4. Il progettista ha la responsabilità diretta della progettazione di tutte le strutture dell'opera comunque realizzate.
5. Il direttore dei lavori e il costruttore, ciascuno per la parte di sua competenza, hanno la responsabilità della rispondenza dell'opera al progetto, dell'osservanza delle prescrizioni di esecuzione del progetto, della qualità dei materiali impiegati, nonché, per quanto riguarda gli elementi prefabbricati, della posa in opera.

Art. 65 (R) - Denuncia dei lavori di realizzazione e relazione a struttura ultimata di opere di conglomerato cementizio armato, normale e precompresso ed a struttura metallica

(legge n. 1086 del 1971, articoli 4 e 6)

~~1. Le opere realizzate con materiali e sistemi costruttivi disciplinati dalle norme tecniche in vigore, prima del loro inizio, devono essere denunciate dal costruttore allo sportello unico.~~

1. Le opere realizzate con materiali e sistemi costruttivi disciplinati dalle norme tecniche in vigore, prima del loro inizio, devono essere denunciate dal costruttore allo sportello unico tramite posta elettronica certificata (PEC)

2. Nella denuncia devono essere indicati i nomi ed i recapiti del committente, del progettista delle strutture, del direttore dei lavori e del costruttore.

~~3. Alla denuncia devono essere allegati:~~

- ~~a) il progetto dell'opera in triplice copia, firmato dal progettista, dal quale risultino in modo chiaro ed esauriente le calcolazioni eseguite, l'ubicazione, il tipo, le dimensioni delle strutture, e quanto altro occorre per definire l'opera sia nei riguardi dell'esecuzione sia nei riguardi della conoscenza delle condizioni di sollecitazione;~~
- ~~b) una relazione illustrativa in triplice copia firmata dal progettista e dal direttore dei lavori, dalla quale risultino le caratteristiche, le qualità e le dosature dei materiali che verranno impiegati nella costruzione.~~

3. Alla denuncia devono essere allegati:

- a) il progetto dell'opera firmato dal progettista, dal quale risultino in modo chiaro ed esauriente le calcolazioni eseguite, l'ubicazione, il tipo, le dimensioni delle strutture, e quanto altro occorre per definire l'opera sia nei riguardi dell'esecuzione sia nei riguardi della conoscenza delle condizioni di sollecitazione;
- b) una relazione illustrativa firmata dal progettista e dal direttore dei lavori, dalla quale risultino le caratteristiche, le qualità e le prestazioni dei materiali che verranno impiegati nella costruzione.

~~4 Lo sportello unico restituisce al costruttore, all'atto stesso della presentazione, una copia del progetto e della relazione con l'attestazione dell'avvenuto deposito.~~

4. Lo sportello unico, tramite PEC, rilascia al costruttore, all'atto stesso della presentazione, l'attestazione dell'avvenuto deposito.

5. Anche le varianti che nel corso dei lavori si intendano introdurre alle opere di cui al comma 1, previste nel progetto originario, devono essere denunciate, prima di dare inizio alla loro esecuzione, allo sportello unico nella forma e con gli allegati previsti nel presente articolo.

~~6. A strutture ultimate, entro il termine di sessanta giorni, il direttore dei lavori deposita presso lo sportello unico una relazione, redatta in triplice copia, sull'adempimento degli obblighi di cui ai commi 1, 2 e 3, esponendo:~~

6. Ultimate le parti della costruzione che incidono sulla stabilità della stessa, entro il termine di sessanta giorni, il direttore dei lavori deposita allo sportello unico, tramite PEC, una relazione sull'adempimento degli obblighi di cui ai commi 1, 2 e 3, allegando:

- a) i certificati delle prove sui materiali impiegati emessi da laboratori di cui all'articolo 59;
- b) per le opere in conglomerato armato precompresso, ogni indicazione inerente alla tesatura dei cavi ed ai sistemi di messa in coazione;
- c) l'esito delle eventuali prove di carico, allegando le copie dei relativi verbali firmate per copia conforme.

~~7. Lo sportello unico restituisce al direttore dei lavori, all'atto stesso della presentazione, una copia della relazione di cui al comma 6 con l'attestazione dell'avvenuto deposito, e provvede a trasmettere una copia di tale relazione al competente ufficio tecnico regionale.~~

7. All'atto della presentazione della relazione di cui al comma 6, lo sportello unico, tramite PEC, rilascia al direttore dei lavori l'attestazione dell'avvenuto deposito su una copia della relazione e provvede altresì a trasmettere tale relazione al competente ufficio tecnico regionale.

8. Il direttore dei lavori consegna al collaudatore la relazione, unitamente alla restante documentazione di cui al comma 6.

8-bis. Per gli interventi di cui all'articolo 94-bis, comma 1, lettera b), n. 2) e lettera c), n. 1), non si applicano le disposizioni di cui ai commi 6, 7 e 8

Art. 66 (L) Documenti in cantiere

(legge n. 1086 del 1971, art. 5)

1. Nei cantieri, dal giorno di inizio delle opere, di cui all'articolo 53, comma 1, a quello di ultimazione dei lavori, devono essere conservati gli atti indicati all'articolo 65, commi 3 e 4, datati e firmati anche dal costruttore e dal direttore dei lavori, nonché un apposito giornale dei lavori.

2. Della conservazione e regolare tenuta di tali documenti è responsabile il direttore dei lavori. Il direttore dei lavori è anche tenuto a vistare periodicamente, ed in particolare nelle fasi più importanti dell'esecuzione, il giornale dei lavori.

Art. 67 (L, comma 1, 2, 4 e 8; R, i commi 3, 5, 6 e 7) Collaudo statico

(legge 5 novembre 1971, n. 1086, articoli 7 e 8)

1. Tutte le costruzioni di cui all'articolo 53, comma 1, la cui sicurezza possa comunque interessare la pubblica incolumità devono essere sottoposte a collaudo statico, fatto salvo quanto previsto dal comma 8 bis.

2. Il collaudo deve essere eseguito da un ingegnere o da un architetto, iscritto all'albo da almeno dieci anni, che non sia intervenuto in alcun modo nella progettazione, direzione, esecuzione dell'opera.

3. Contestualmente alla denuncia prevista dall'articolo 65, il direttore dei lavori è tenuto a presentare presso lo sportello unico l'atto di nomina del collaudatore scelto dal committente e la contestuale dichiarazione di accettazione dell'incarico, corredati da certificazione attestante le condizioni di cui al comma 2.

4. Quando non esiste il committente ed il costruttore esegue in proprio, è fatto obbligo al costruttore di chiedere, anteriormente alla presentazione della denuncia di inizio dei lavori, all'ordine provinciale degli ingegneri o a quello degli architetti, la designazione di una terna di nominativi fra i quali sceglie il collaudatore.

5. Completata la struttura con la copertura dell'edificio, il direttore dei lavori ne dà comunicazione allo sportello unico e al collaudatore che ha 60 giorni di tempo per effettuare il collaudo.

6. In corso d'opera possono essere eseguiti collaudi parziali motivati da difficoltà tecniche e da complessità esecutive dell'opera, fatto salvo quanto previsto da specifiche disposizioni.

7. Il collaudatore redige, sotto la propria responsabilità, il certificato di collaudo ~~in tre copie~~ che invia **tramite posta elettronica certificata (PEC)** al competente ufficio tecnico regionale e al committente, dandone contestuale comunicazione allo sportello unico. Il deposito del certificato di collaudo statico equivale al certificato di rispondenza dell'opera alle norme tecniche per le costruzioni, previsto dall'art. 62.

8. La segnalazione certificata è corredata da una copia del certificato di collaudo.

8-bis. Per gli interventi di riparazione e per gli interventi locali sulle costruzioni esistenti, come definiti dalla normativa tecnica, il certificato di collaudo è sostituito dalla dichiarazione di regolare esecuzione resa dal direttore dei lavori.

8-ter. Per gli interventi di cui all'articolo 94 -bis, comma 1, lettera b), numero 2), e lettera c), numero 1), il certificato di collaudo è sostituito dalla dichiarazione di regolare esecuzione resa dal direttore dei lavori.

Sezione II Vigilanza

Art. 68 (L) Controlli

(legge 5 novembre 1971, n. 1086, art. 10)

1. Il dirigente o il responsabile del competente ufficio comunale, nel cui territorio vengono realizzate le opere indicate nell'articolo 53, comma 1, ha il compito di vigilare sull'osservanza degli adempimenti preposti dal presente testo unico: a tal fine si avvale dei funzionari ed agenti comunali.
2. Le disposizioni del precedente comma non si applicano alle opere costruite per conto dello Stato e per conto delle regioni, delle province e dei comuni, aventi un ufficio tecnico con a capo un ingegnere.

Art. 69 (L) Accertamenti delle violazioni

(legge 5 novembre 1971, n. 1086, art. 11)

1. I funzionari e agenti comunali che accertino l'inosservanza degli adempimenti previsti nei precedenti articoli, redigono processo verbale che, a cura del dirigente o responsabile del competente ufficio comunale, verrà inoltrato all'Autorità giudiziaria competente ed all'ufficio tecnico della regione per i provvedimenti di cui all'articolo 70.

Art. 70 (L) Sospensione dei lavori

(legge 5 novembre 1971, n. 1086, art. 12)

1. Il dirigente dell'ufficio tecnico regionale, ricevuto il processo verbale redatto a norma dell'articolo 69 ed eseguiti gli opportuni accertamenti, ordina, con decreto notificato a mezzo di messo comunale, al committente, al direttore dei lavori e al costruttore la sospensione dei lavori.
2. I lavori non possono essere ripresi finché il dirigente dell'ufficio tecnico regionale non abbia accertato che sia stato provveduto agli adempimenti previsti dal presente capo.
3. Della disposta sospensione è data comunicazione al dirigente del competente ufficio comunale perché ne curi l'osservanza.

Sezione III Norme penali

Art. 71 (L) Lavori abusivi

(legge 5 novembre 1971, n. 1086, art. 13)

1. Chiunque commette, dirige e, in qualità di costruttore, esegue le opere previste dal presente capo, o parti di esse, in violazione dell'articolo 64, commi 2, 3 e 4, è punito con l'arresto fino a tre mesi o con l'ammenda da 103 a 1032 euro.

2. è soggetto alla pena dell'arresto fino ad un anno, o dell'ammenda da 1032 a 10329 euro, chi produce in serie manufatti in conglomerato armato normale o precompresso o manufatti complessi in metalli senza osservare le disposizioni dell'articolo 58.

Art. 72 (L) Omessa denuncia dei lavori

(legge 5 novembre 1971, n. 1086, art. 14)

1. Il costruttore che omette o ritarda la denuncia prevista dall'articolo 65 è punito con l'arresto fino a tre mesi o con l'ammenda da 103 a 1032 euro.

Art. 73 (L) Responsabilità del direttore dei lavori

(legge 5 novembre 1971, n. 1086, art. 15)

1. Il direttore dei lavori che non ottempera alle prescrizioni indicate nell'articolo 66 è punito con l'ammenda da 41 a 206 euro.

2. Alla stessa pena soggiace il direttore dei lavori che omette o ritarda la presentazione al competente ufficio tecnico regionale della relazione indicata nell'articolo 65, comma 6.

Art. 74 (L) Responsabilità del collaudatore

(legge 5 novembre 1971, n. 1086, art. 16)

1. Il collaudatore che non osserva gli obblighi di cui all'articolo 67, comma 5, è punito con l'ammenda da 51 a 516 euro.

Art. 75 (L) Mancanza del certificato di collaudo

(legge 5 novembre 1971, n. 1086, art. 17)

1. Chiunque consente l'utilizzazione delle costruzioni prima del rilascio del certificato di collaudo è punito con l'arresto fino ad un mese o con l'ammenda da 103 a 1032 euro.

Art. 76 (L) Comunicazione della sentenza

(legge 5 novembre 1971, n. 1086, art. 8)

1. La sentenza irrevocabile, emessa in base alle precedenti disposizioni, deve essere comunicata, a cura del cancelliere, entro quindici giorni da quello in cui è divenuta irrevocabile, al comune e alla regione interessata ed al consiglio provinciale dell'ordine professionale, cui eventualmente sia iscritto l'imputato.

Capo III

Disposizioni per favorire il superamento e l'eliminazione delle barriere architettoniche negli edifici privati, pubblici e privati aperti al pubblico

Sezione I

Eliminazione delle barriere architettoniche negli edifici privati

Art. 77 (L) Progettazione di nuovi edifici e ristrutturazione di interi edifici

(legge 9 gennaio 1989, n. 13, art. 1)

1. I progetti relativi alla costruzione di nuovi edifici privati, ovvero alla ristrutturazione di interi edifici, ivi compresi quelli di edilizia residenziale pubblica, sovvenzionata ed agevolata, sono redatti in osservanza delle prescrizioni tecniche previste dal comma 2.
2. Il Ministro delle infrastrutture e dei trasporti fissa con decreto, adottato ai sensi dell'articolo 52, le prescrizioni tecniche necessarie a garantire l'accessibilità, l'adattabilità e la visitabilità degli edifici privati e di edilizia residenziale pubblica, sovvenzionata ed agevolata.
3. La progettazione deve comunque prevedere:
 - a) accorgimenti tecnici idonei alla installazione di meccanismi per l'accesso ai piani superiori, ivi compresi i servoscala;
 - b) idonei accessi alle parti comuni degli edifici e alle singole unità immobiliari;
 - c) almeno un accesso in piano, rampe prive di gradini o idonei mezzi di sollevamento;
 - d) l'installazione, nel caso di immobili con più di tre livelli fuori terra, di un ascensore per ogni scala principale raggiungibile mediante rampe prive di gradini.
4. è fatto obbligo di allegare al progetto la dichiarazione del professionista abilitato di conformità degli elaborati alle disposizioni adottate ai sensi del presente capo.
5. I progetti di cui al comma 1 che riguardano immobili vincolati ai sensi del decreto legislativo 29 ottobre 1999, n. 490, devono essere approvati dalla competente autorità di tutela, a norma degli articoli 23 e 151 del medesimo decreto legislativo.

Art. 78 (L) Deliberazioni sull'eliminazione delle barriere architettoniche

(legge 9 gennaio 1989, n. 13, art. 2)

1. Le deliberazioni che hanno per oggetto le innovazioni da attuare negli edifici privati dirette ad eliminare le barriere architettoniche di cui all'articolo 27, primo comma, della legge 30 marzo 1971, n. 118, ed all'articolo 1 del decreto del Presidente della Repubblica 24 luglio 1996, n. 503, nonché la realizzazione di percorsi attrezzati e la installazione di dispositivi di segnalazione atti a favorire la mobilità dei ciechi all'interno degli edifici privati, sono approvate dall'assemblea del condominio, in

prima o in seconda convocazione, con le maggioranze previste dall'articolo 1136, secondo e terzo comma, del codice civile.

2. Nel caso in cui il condominio rifiuti di assumere, o non assuma entro tre mesi dalla richiesta fatta per iscritto, le deliberazioni di cui al comma 1, i portatori di handicap, ovvero chi ne esercita la tutela o la potestà di cui al titolo IX del libro primo del codice civile, possono installare, a proprie spese, servoscala nonché strutture mobili e facilmente rimovibili e possono anche modificare l'ampiezza delle porte d'accesso, al fine di rendere più agevole l'accesso agli edifici, agli ascensori e alle rampe delle autorimesse.

3. Resta fermo quanto disposto dagli articoli 1120, secondo comma, e 1121, terzo comma, del codice civile.

Art. 79 (L) Opere finalizzate all'eliminazione delle barriere architettoniche realizzate in deroga ai regolamenti edilizi

(legge 9 gennaio 1989, n. 13, art. 3)

1. Le opere di cui all'articolo 78 possono essere realizzate in deroga alle norme sulle distanze previste dai regolamenti edilizi, anche per i cortili e le chiostrine interni ai fabbricati o comuni o di uso comune a più fabbricati.

2. è fatto salvo l'obbligo di rispetto delle distanze di cui agli articoli 873 e 907 del codice civile nell'ipotesi in cui tra le opere da realizzare e i fabbricati alieni non sia interposto alcuno spazio o alcuna area di proprietà o di uso comune.

Art. 80 (L) Rispetto delle norme antisismiche, antincendio e di prevenzione degli infortuni

(legge 9 gennaio 1989, n. 13, art. 6)

1. Fermo restando l'obbligo del preavviso e dell'invio del progetto alle competenti autorità a norma dell'articolo 94, l'esecuzione delle opere edilizie di cui all'articolo 78, da realizzare in ogni caso nel rispetto delle norme antisismiche, di prevenzione degli incendi e degli infortuni, non è soggetta alla autorizzazione di cui all'articolo 94. L'esecuzione non conforme alla normativa richiamata al comma 1 preclude il collaudo delle opere realizzate.

Art. 81 (L) Certificazioni

(legge 9 gennaio 1989, n. 13, art. 8; decreto legislativo 18 agosto 2000, n. 267, articoli 107 e 109)

1. Alle domande ovvero alle comunicazioni al dirigente o responsabile del competente ufficio comunale relative alla realizzazione di interventi di cui al presente capo è allegato certificato medico in carta libera attestante l'handicap e dichiarazione sostitutiva dell'atto di notorietà, ai sensi dell'art. 47 del decreto del Presidente della Repubblica 28 dicembre 2000, n. 445, recante il testo unico delle disposizioni legislative e regolamentari in materia di documentazione amministrativa, dalla quale risultino l'ubicazione della propria abitazione, nonché le difficoltà di accesso.

Sezione II

Eliminazione o superamento delle barriere architettoniche negli edifici pubblici e privati aperti al pubblico

Art. 82 (L) Eliminazione o superamento delle barriere architettoniche negli edifici pubblici e privati aperti al pubblico

(legge 5 febbraio 1992, n. 104, art. 24; decreto legislativo 31 marzo 1998, n. 112, art. 62, comma 2; decreto legislativo n. 267 del 2000, articoli 107 e 109)

1. Tutte le opere edilizie riguardanti edifici pubblici e privati aperti al pubblico che sono suscettibili di limitare l'accessibilità e la visitabilità di cui alla sezione prima del presente capo, sono eseguite in conformità alle disposizioni di cui alla legge 30 marzo 1971, n. 118, e successive modificazioni, alla sezione prima del presente capo, al regolamento approvato con decreto del Presidente della Repubblica 24 luglio 1996, n. 503, recante norme per l'eliminazione delle barriere architettoniche, e al decreto del Ministro dei lavori pubblici 14 giugno 1989, n. 236.
2. Per gli edifici pubblici e privati aperti al pubblico soggetti ai vincoli di cui al decreto legislativo 29 ottobre 1999, n. 490, nonché ai vincoli previsti da leggi speciali aventi le medesime finalità, nel caso di mancato rilascio del nulla osta da parte delle autorità competenti alla tutela del vincolo, la conformità alle norme vigenti in materia di accessibilità e di superamento delle barriere architettoniche può essere realizzata con opere provvisoriale, come definite dall'articolo 7 del decreto del Presidente della Repubblica 7 gennaio 1956, n. 164, sulle quali sia stata acquisita l'approvazione delle predette autorità.
3. Alle comunicazioni allo sportello unico dei progetti di esecuzione dei lavori riguardanti edifici pubblici e aperti al pubblico, di cui al comma 1, rese ai sensi dell'articolo 22, sono allegate una documentazione grafica e una dichiarazione di conformità alla normativa vigente in materia di accessibilità e di superamento delle barriere architettoniche, anche ai sensi del comma 2 del presente articolo.
4. Il rilascio del permesso di costruire per le opere di cui al comma 1 è subordinato alla verifica della conformità del progetto compiuta dall'ufficio tecnico o dal tecnico incaricato dal comune. Il comune, nell'ambito dei controlli della segnalazione certificata di cui all'articolo 24, per le opere di cui al comma 1, deve accertare che le opere siano state realizzate nel rispetto delle disposizioni vigenti in materia di eliminazione delle barriere architettoniche.
5. La richiesta di modifica di destinazione d'uso di edifici in luoghi pubblici o aperti al pubblico è accompagnata dalla dichiarazione di cui al comma 3. I controlli della segnalazione certificata di cui all'art. 24 prevedono la verifica della dichiarazione allo stato dell'immobile.
6. Tutte le opere realizzate negli edifici pubblici e privati aperti al pubblico in difformità dalle disposizioni vigenti in materia di accessibilità e di eliminazione delle barriere architettoniche, nelle quali le difformità siano tali da rendere impossibile l'utilizzazione dell'opera da parte delle persone handicappate, sono dichiarate inagibili.
7. Il progettista, il direttore dei lavori, il responsabile tecnico degli accertamenti per l'agibilità ed il collaudatore, ciascuno per la propria competenza, sono direttamente responsabili, relativamente ad opere eseguite dopo l'entrata in vigore della legge 5 febbraio 1992, n. 104, delle difformità che

siano tali da rendere impossibile l'utilizzazione dell'opera da parte delle persone handicappate. Essi sono puniti con l'ammenda da 5164 a 25822 euro e con la sospensione dai rispettivi albi professionali per un periodo compreso da uno a sei mesi.

8. I piani di cui all'articolo 32, comma 21, della legge n. 41 del 1986, sono modificati con integrazioni relative all'accessibilità degli spazi urbani, con particolare riferimento all'individuazione e alla realizzazione di percorsi accessibili, all'installazione di semafori acustici per non vedenti, alla rimozione della segnaletica installata in modo da ostacolare la circolazione delle persone handicappate.

9. I comuni adeguano i propri regolamenti edilizi alle disposizioni di cui all'articolo 27 della citata legge n. 118 del 1971, all'articolo 2 del citato regolamento approvato con decreto del Presidente della Repubblica n. 384 del 1978, alle disposizioni di cui alla sezione prima del presente capo, e al citato decreto del Ministro dei lavori pubblici 14 giugno 1989, n. 236. Le norme dei regolamenti edilizi comunali contrastanti con le disposizioni del presente articolo perdono efficacia.

Capo IV

Provvedimenti per le costruzioni con particolari prescrizioni per le zone sismiche

Sezione I

Norme per le costruzioni in zone sismiche

Art. 83 (L) Opere disciplinate e gradi di sismicità

(legge 3 febbraio 1974, n. 64, art. 3; articoli 54, comma 1, lettera c), 93, comma 1, lettera g), e comma 4 del decreto legislativo n. 112 del 1998)

1. Tutte le costruzioni la cui sicurezza possa comunque interessare la pubblica incolumità, da realizzarsi in zone dichiarate sismiche ai sensi dei commi 2 e 3 del presente articolo, sono disciplinate, oltre che dalle disposizioni di cui all'articolo 52, da specifiche norme tecniche emanate, anche per i loro aggiornamenti, con decreti del Ministro per le infrastrutture ed i trasporti, di concerto con il Ministro per l'interno, sentiti il Consiglio superiore dei lavori pubblici, il Consiglio nazionale delle ricerche e la Conferenza unificata.
2. Con decreto del Ministro per le infrastrutture ed i trasporti, di concerto con il Ministro per l'interno, sentiti il Consiglio superiore dei lavori pubblici, il Consiglio nazionale delle ricerche e la Conferenza unificata, sono definiti i criteri generali per l'individuazione delle zone sismiche e dei relativi valori differenziati del grado di sismicità da prendere a base per la determinazione delle azioni sismiche e di quant'altro specificato dalle norme tecniche.
3. Le regioni, sentite le province e i comuni interessati, provvedono alla individuazione delle zone dichiarate sismiche agli effetti del presente capo, alla formazione e all'aggiornamento degli elenchi delle medesime zone e dei valori attribuiti ai gradi di sismicità, nel rispetto dei criteri generali di cui al comma 2.

Art. 84 (L) Contenuto delle norme tecniche

(legge 3 febbraio 1974, n. 64, art. 4)

1. Le norme tecniche per le costruzioni in zone sismiche di cui all'articolo 83, da adottare sulla base dei criteri generali indicati dagli articoli successivi e in funzione dei diversi gradi di sismicità, definiscono:
 - a) l'altezza massima degli edifici in relazione al sistema costruttivo, al grado di sismicità della zona ed alle larghezze stradali;
 - b) le distanze minime consentite tra gli edifici e giunzioni tra edifici contigui;
 - c) le azioni sismiche orizzontali e verticali da tenere in conto del dimensionamento degli elementi delle costruzioni e delle loro giunzioni;
 - d) il dimensionamento e la verifica delle diverse parti delle costruzioni;
 - e) le tipologie costruttive per le fondazioni e le parti in elevazione.

2. Le caratteristiche generali e le proprietà fisico-meccaniche dei terreni di fondazione, e cioè dei terreni costituenti il sottosuolo fino alla profondità alla quale le tensioni indotte dal manufatto assumano valori significativi ai fini delle deformazioni e della stabilità dei terreni medesimi, devono essere esaurientemente accertate.

3. Per le costruzioni su pendii gli accertamenti devono essere convenientemente estesi al di fuori dell'area edificatoria per rilevare tutti i fattori occorrenti per valutare le condizioni di stabilità dei pendii medesimi.

4. Le norme tecniche di cui al comma 1 potranno stabilire l'entità degli accertamenti in funzione della morfologia e della natura dei terreni e del grado di sismicità.

Art. 85 (L) Azioni sismiche

(legge 3 febbraio 1974, n. 64, art. 9)

1. L'edificio deve essere progettato e costruito in modo che sia in grado di resistere alle azioni verticali e orizzontali, ai momenti torcenti e ribaltanti indicati rispettivamente alle successive lettere a), b), c) e d) e definiti dalle norme tecniche di cui all'articolo 83.

- a) azioni verticali: non si tiene conto in genere delle azioni sismiche verticali; per le strutture di grande luce o di particolare importanza, agli effetti di dette azioni, deve svolgersi una opportuna analisi dinamica teorica o sperimentale;
- b) azioni orizzontali: le azioni sismiche orizzontali si schematizzano attraverso l'introduzione di due sistemi di forze orizzontali agenti non contemporaneamente secondo due direzioni ortogonali;
- c) momenti torcenti: ad ogni piano deve essere considerato il momento torcente dovuto alle forze orizzontali agenti ai piani sovrastanti e in ogni caso non minore dei valori da determinarsi secondo le indicazioni riportate dalle norme tecniche di cui all'articolo 83;
- d) momenti ribaltanti: per le verifiche dei pilastri e delle fondazioni gli sforzi normali provocati dall'effetto ribaltante delle azioni sismiche orizzontali devono essere valutati secondo le indicazioni delle norme tecniche di cui all'articolo 83.

Art. 86 (L) Verifica delle strutture

(legge 3 febbraio 1974, n. 64, art. 10)

1. L'analisi delle sollecitazioni dovute alle azioni sismiche di cui all'articolo 85 è effettuata tenendo conto della ripartizione di queste fra gli elementi resistenti dell'intera struttura.

2. Si devono verificare detti elementi resistenti per le possibili combinazioni degli effetti sismici con tutte le altre azioni esterne, senza alcuna riduzione dei sovraccarichi, ma con l'esclusione dell'azione del vento.

Art. 87 (L) Verifica delle fondazioni

(legge 3 febbraio 1974, n. 64, art. 11)

1. I calcoli di stabilità del complesso terreno-opera di fondazione si eseguono con i metodi ed i procedimenti della geotecnica, tenendo conto, tra le forze agenti, delle azioni sismiche orizzontali applicate alla costruzione e valutate come specificato dalle norme tecniche di cui all'articolo 83.

Art. 88 (L) Deroghe

(legge 3 febbraio 1974, n. 64, art. 12)

1. Possono essere concesse deroghe all'osservanza delle norme tecniche, di cui al precedente articolo 83, dal Ministro per le infrastrutture e i trasporti, previa apposita istruttoria da parte dell'ufficio periferico competente e parere favorevole del Consiglio superiore dei lavori pubblici, quando sussistano ragioni particolari, che ne impediscano in tutto o in parte l'osservanza, dovute all'esigenza di salvaguardare le caratteristiche ambientali dei centri storici.

2. La possibilità di deroga deve essere prevista nello strumento urbanistico generale e le singole deroghe devono essere confermate nei piani particolareggiati.

Art. 89 (L) Parere sugli strumenti urbanistici

(legge 3 febbraio 1974, n. 64, art. 13)

1. Tutti i comuni nei quali sono applicabili le norme di cui alla presente sezione e quelli di cui all'articolo 61, devono richiedere il parere del competente ufficio tecnico regionale sugli strumenti urbanistici generali e particolareggiati prima della delibera di adozione nonché sulle lottizzazioni convenzionate prima della delibera di approvazione, e loro varianti ai fini della verifica della compatibilità delle rispettive previsioni con le condizioni geomorfologiche del territorio.

2. Il competente ufficio tecnico regionale deve pronunciarsi entro sessanta giorni dal ricevimento della richiesta dell'amministrazione comunale.

3. In caso di mancato riscontro entro il termine di cui al comma

2 il parere deve intendersi reso in senso negativo.

Art. 90 (L) Sopraelevazioni

(legge 3 febbraio 1974, n. 64, art. 14)

1. È consentita, nel rispetto degli strumenti urbanistici vigenti:

- a) la sopraelevazione di un piano negli edifici in muratura, purché nel complesso la costruzione risponda alle prescrizioni di cui al presente capo;
- b) la sopraelevazione di edifici in cemento armato normale e precompresso, in acciaio o a pannelli portanti, purché il complesso della struttura sia conforme alle norme del presente testo unico.

2. L'autorizzazione è consentita previa certificazione del competente ufficio tecnico regionale che specifichi il numero massimo di piani che è possibile realizzare in sopraelevazione e l'idoneità della struttura esistente a sopportare il nuovo carico.

Art. 91 (L) Riparazioni (legge 3 febbraio 1974, n. 64, art. 15)

1. Le riparazioni degli edifici debbono tendere a conseguire un maggiore grado di sicurezza alle azioni sismiche di cui ai precedenti articoli.
2. I criteri sono fissati nelle norme tecniche di cui all'articolo 83.

Art. 92 (L) Edifici di speciale importanza artistica (legge 3 febbraio 1974, n. 64, art. 16)

1. Per l'esecuzione di qualsiasi lavoro di natura antisismica in edifici o manufatti di carattere monumentale o aventi, comunque, interesse archeologico, storico o artistico, siano essi pubblici o di privata proprietà, restano ferme le disposizioni di cui al decreto legislativo 29 ottobre 1999, n. 490.

Sezione II **Vigilanza Sulle Costruzioni In Zone Sismiche**

Art. 93 (R) Denuncia dei lavori e presentazione dei progetti di costruzioni in zone sismiche

(legge n. 64 del 1974, articoli 17 e 19)

1. Nelle zone sismiche di cui all'articolo 83, chiunque intenda procedere a costruzioni, riparazioni e sopraelevazioni, è tenuto a darne preavviso scritto allo sportello unico, che provvede a trasmettere copia al competente ufficio tecnico della regione, indicando il proprio domicilio, il nome e la residenza del progettista, del direttore dei lavori e dell'appaltatore.
2. Alla domanda deve essere allegato il progetto, in doppio esemplare e debitamente firmato da un ingegnere, architetto, geometra o perito edile iscritto nell'albo, nei limiti delle rispettive competenze, nonché dal direttore dei lavori.
- ~~3. Il contenuto minimo del progetto è determinato dal competente ufficio tecnico della regione. In ogni caso il progetto deve essere esauriente per planimetria, piante, prospetti e sezioni ed accompagnato da una relazione tecnica, dal fascicolo dei calcoli delle strutture portanti, sia in fondazione sia in elevazione, e dai disegni dei particolari esecutivi delle strutture.~~
3. Il contenuto minimo del progetto è determinato dal competente ufficio tecnico della regione. In ogni caso il progetto deve essere esauriente per planimetria, piante, prospetti e sezioni, relazione tecnica e accompagnato dagli altri elaborati previsti dalle norme tecniche.
- ~~4. Al progetto deve inoltre essere allegata una relazione sulla fondazione, nella quale devono essere illustrati i criteri seguiti nella scelta del tipo di fondazione, le ipotesi assunte, i calcoli svolti nei riguardi del complesso terreno-opera di fondazione.~~
4. I progetti relativi ai lavori di cui al presente articolo sono accompagnati da una dichiarazione del progettista che asseveri il rispetto delle norme tecniche per le costruzioni e la coerenza tra il progetto esecutivo riguardante le strutture e quello architettonico, nonché il rispetto delle eventuali prescrizioni sismiche contenute negli strumenti di pianificazione urbanistica.

~~5. La relazione sulla fondazione deve essere corredata da grafici e da documentazioni, in quanto necessari.~~

5. Per tutti gli interventi il preavviso scritto con il contestuale deposito del progetto e dell'asseverazione di cui al comma 4, è valido anche agli effetti della denuncia dei lavori di cui all'articolo 65.

6. In ogni comune deve essere tenuto un registro delle denunce dei lavori di cui al presente articolo.

7. Il registro deve essere esibito, costantemente aggiornato, a semplice richiesta, ai funzionari, ufficiali ed agenti indicati nell'articolo 103.

Art. 94 (L) Autorizzazione per l'inizio dei lavori

(legge 3 febbraio 1974, n. 64, art. 18)

1. Fermo restando l'obbligo del titolo abilitativo all'intervento edilizio, nelle località sismiche, ad eccezione di quelle a bassa sismicità all'uopo indicate nei decreti di cui all'articolo 83, non si possono iniziare lavori senza preventiva autorizzazione ~~scritta~~ del competente ufficio tecnico della regione.

~~2. L'autorizzazione è rilasciata entro sessanta giorni dalla richiesta e viene comunicata al comune, subito dopo il rilascio, per i provvedimenti di sua competenza.~~ L'autorizzazione è rilasciata entro trenta giorni dalla richiesta.

2-bis. Decorso inutilmente il termine per l'adozione del provvedimento conclusivo, ove il dirigente o il responsabile dell'ufficio non abbia opposto motivato diniego, sulla domanda di autorizzazione si intende formato il silenzio assenso. Fermi restando gli effetti comunque prodotti dal silenzio assenso ai sensi del primo periodo, lo sportello unico per l'edilizia rilascia, anche in via telematica, entro quindici giorni dalla richiesta dell'interessato, un'attestazione circa il decorso dei termini del procedimento, in assenza di richieste di integrazione documentale o istruttorie inevase e di provvedimenti di diniego; altrimenti, nello stesso termine, comunica all'interessato che tali atti sono intervenuti.

3. Avverso il provvedimento relativo alla domanda di autorizzazione, ~~o nei confronti del mancato rilascio entro il termine di cui al comma 2,~~ è ammesso ricorso al presidente della giunta regionale che decide con provvedimento definitivo.

4. I lavori devono essere diretti da un ingegnere, architetto, geometra o perito edile iscritto nell'albo, nei limiti delle rispettive competenze.

Art. 94 bis (L) Disciplina degli interventi strutturali in zone sismiche

(decreto legge 32/2019)

1. Ai fini dell'applicazione delle disposizioni di cui ai capi I, II e IV della parte seconda del presente testo unico, sono considerati, nel rispetto di quanto previsto agli articoli 52 e 83:

a) interventi «rilevanti» nei riguardi della pubblica incolumità:

- 1) gli interventi di adeguamento o miglioramento sismico di costruzioni esistenti nelle località sismiche ad alta sismicità (zona 1) e a media sismicità (zona 2, limitatamente a valori di accelerazione ag compresi fra 0,20 g e 0,25 g);

- 2) le nuove costruzioni che si discostino dalle usuali tipologie o che per la loro particolare complessità strutturale richiedano più articolate calcolazioni e verifiche, situate nelle località sismiche, ad eccezione di quelle a bassa sismicità (zone 3 e 4);
- 3) gli interventi relativi ad edifici di interesse strategico e alle opere infrastrutturali la cui funzionalità durante gli eventi sismici assume rilievo fondamentale per le finalità di protezione civile, nonché relativi agli edifici e alle opere infrastrutturali che possono assumere rilevanza in relazione alle conseguenze di un loro eventuale collasso, situati nelle località sismiche, ad eccezione di quelle a bassa sismicità (zone 3 e 4)

b) interventi di «minore rilevanza» nei riguardi della pubblica incolumità:

- 1) gli interventi di adeguamento o miglioramento sismico di costruzioni esistenti nelle località sismiche a media sismicità (zona 2, limitatamente a valori di a_g compresi fra 0,15 g e 0,20 g) e zona 3;
- 2) le riparazioni e gli interventi locali sulle costruzioni esistenti, compresi gli edifici e le opere infrastrutturali di cui alla lettera a), numero 3)».
- 3) le nuove costruzioni che non rientrano nella fattispecie di cui alla lettera a), n. 2);
- 3-bis) le nuove costruzioni appartenenti alla classe di costruzioni con presenza solo occasionale di persone e edifici agricoli di cui al punto 2.4.2 del decreto del Ministro delle infrastrutture e dei trasporti del 17 gennaio 2018;

c) interventi «privi di rilevanza» nei riguardi della pubblica incolumità:

- 1) gli interventi che, per loro caratteristiche intrinseche e per destinazione d'uso, non costituiscono pericolo per la pubblica incolumità.

2. Per i medesimi fini del comma 1, il Ministero delle infrastrutture e dei trasporti, d'intesa con la Conferenza Unificata di cui all'articolo 8 del decreto legislativo 28 agosto 1997, n. 281, definisce, entro sessanta giorni dalla data di entrata in vigore della legge di conversione del decreto-legge 18 aprile 2019, n. 32, le linee guida per l'individuazione, dal punto di vista strutturale, degli interventi di cui al medesimo comma 1, nonché delle varianti di carattere non sostanziale per le quali non occorre il preavviso di cui all'articolo 93. Nelle more dell'emanazione delle linee guida, le regioni possono confermare le disposizioni vigenti. Le elencazioni riconducibili alle categorie di interventi di minore rilevanza o privi di rilevanza, già adottate dalle regioni, possono rientrare nelle medesime categorie di interventi di cui al comma 1, lettere b) e c). A seguito dell'emanazione delle linee guida, le regioni adottano specifiche elencazioni di adeguamento alle stesse.

3. Fermo restando l'obbligo del titolo abilitativo all'intervento edilizio, non si possono iniziare lavori relativi ad interventi «rilevanti», di cui al comma 1, lettera a), senza preventiva autorizzazione **scritta** del competente ufficio tecnico della regione, in conformità all'articolo 94.

4. Fermo restando l'obbligo del titolo abilitativo all'intervento edilizio, e in deroga a quanto previsto all'articolo 94, comma 1, le disposizioni di cui al comma 3 non si applicano per lavori relativi ad interventi di «minore rilevanza» o «privi di rilevanza» di cui al comma 1, lettera b) o lettera c).

5. Per gli stessi interventi, non soggetti ad autorizzazione preventiva, le regioni possono istituire controlli anche con modalità a campione.

6. Restano ferme le procedure di cui agli articoli 65 e 67, comma 1, del presente testo unico.

Sezione III Repressione delle violazioni

Art. 95 (L) Sanzioni penali

(legge 3 febbraio 1974, n. 64, art. 20)

1. Chiunque violi le prescrizioni contenute nel presente capo e nei decreti interministeriali di cui agli articoli 52 e 83 è punito con l'ammenda da L. 400.000 a L. 20.000.000.

Art. 96 (L) Accertamento delle violazioni

(legge 3 febbraio 1974, n. 64, art. 21)

1. I funzionari, gli ufficiali ed agenti indicati all'articolo 103, appena accertato un fatto costituente violazione delle presenti norme, compilano processo verbale trasmettendolo immediatamente al competente ufficio tecnico della regione.

2. Il dirigente dell'ufficio tecnico regionale, previa, occorrendo, ulteriori accertamenti di carattere tecnico, trasmette il processo verbale all'autorità giudiziaria competente con le sue deduzioni.

Art. 97 (L) Sospensione dei lavori

(legge 3 febbraio 1974, n. 64, art. 22)

1. Il dirigente del competente ufficio tecnico della regione, contemporaneamente agli adempimenti di cui all'articolo 96, ordina, con decreto motivato, notificato a mezzo di messo comunale, al proprietario, nonché al direttore o appaltatore od esecutore delle opere, la sospensione dei lavori.

2. Copia del decreto é comunicata al dirigente o responsabile del competente ufficio comunale ai fini dell'osservanza dell'ordine di sospensione.

3. L'ufficio territoriale del governo, su richiesta del dirigente dell'ufficio di cui al comma 1, assicura l'intervento della forza pubblica, ove ciò sia necessario per l'esecuzione dell'ordine di sospensione.

4. L'ordine di sospensione produce i suoi effetti sino alla data in cui la pronuncia dell'autorità giudiziaria diviene irrevocabile.

Art. 98 (L) Procedimento penale

(legge 3 febbraio 1974, n. 64, art. 23)

1. Se nel corso del procedimento penale il pubblico ministero ravvisa la necessità di ulteriori accertamenti tecnici, nomina uno o più consulenti, scegliendoli fra i componenti del Consiglio superiore dei lavori pubblici o tra tecnici laureati appartenenti ai ruoli del Ministero delle infrastrutture e dei trasporti o di altre amministrazioni statali.

2. Deve essere in ogni caso citato per il dibattimento il dirigente del competente ufficio tecnico della regione, il quale può delegare un funzionario dipendente che sia al corrente dei fatti.

3. Con il decreto o con la sentenza di condanna il giudice ordina la demolizione delle opere o delle parti di esse costruite in difformità alle norme del presente capo o dei decreti interministeriali di cui

agli articoli 52 e 83, ovvero impartisce le prescrizioni necessarie per rendere le opere conformi alle norme stesse, fissando il relativo termine.

Art. 99 (L) Esecuzione d'ufficio

(legge 3 febbraio 1974, n. 64, art. 24)

1. Qualora il condannato non ottemperi all'ordine o alle prescrizioni di cui all'articolo 98, dati con sentenza irrevocabile o con decreto esecutivo, il competente ufficio tecnico della regione provvede, se del caso con l'assistenza della forza pubblica, a spese del condannato.

Art. 100 (L) Competenza della Regione

(legge 3 febbraio 1974, n. 64, art. 25)

1. Qualora il reato sia estinto per qualsiasi causa, la Regione ordina, con provvedimento definitivo, sentito l'organo tecnico consultivo della regione, la demolizione delle opere o delle parti di esse eseguite in violazione delle norme del presente capo e delle norme tecniche di cui agli articoli 52 e 83, ovvero l'esecuzione di modifiche idonee a renderle conformi alle norme stesse.

2. In caso di inadempienza si applica il disposto dell'articolo 99.

Art. 101 (L) Comunicazione del provvedimento al competente ufficio tecnico della regione

(legge 3 febbraio 1974, n. 64, art. 26)

1. Copia della sentenza irrevocabile o del decreto esecutivo emessi in base alle precedenti disposizioni deve essere comunicata, a cura del cancelliere, al competente ufficio tecnico della regione entro quindici giorni da quello in cui la sentenza è divenuta irrevocabile o il decreto è diventato esecutivo.

Art. 102 (L) Modalità per l'esecuzione d'ufficio

(legge 3 febbraio 1974, n. 64, art. 27)

1. Per gli adempimenti di cui all'articolo 99 le regioni iscrivono annualmente in bilancio una somma non inferiore a 25822 euro.

2. Al recupero delle somme erogate su tale fondo per l'esecuzione di lavori di demolizione di opere in contravvenzione alle norme tecniche di cui al presente capo, si provvede a mezzo del competente ufficio comunale, in base alla liquidazione dei lavori stessi fatta dal competente ufficio tecnico della regione.

3. La riscossione delle somme dai contravventori, per il titolo suindicato e con l'aumento dell'aggio spettante al concessionario, è fatta mediante ruoli esecutivi.

4. Il versamento delle somme stesse è fatto con imputazione ad apposito capitolo del bilancio dell'entrata.

Art. 103 (L) Vigilanza per l'osservanza delle norme tecniche

(legge 3 febbraio 1974, n. 64, art. 29)

1. Nelle località di cui all'articolo 61 e in quelle sismiche di cui all'articolo 83 gli ufficiali di polizia giudiziaria, gli ingegneri e geometri degli uffici tecnici delle amministrazioni statali e degli uffici tecnici regionali, provinciali e comunali, le guardie doganali e forestali, gli ufficiali e sottufficiali del Corpo nazionale dei vigili del fuoco e in generale tutti gli agenti giurati a servizio dello Stato, delle province e dei comuni sono tenuti ad accertare che chiunque inizi costruzioni, riparazioni e sopravelevazioni sia in possesso dell'autorizzazione rilasciata dal competente ufficio tecnico della regione a norma degli articoli 61 e 94.
2. I funzionari di detto ufficio debbono altresì accertare se le costruzioni, le riparazioni e ricostruzioni procedano in conformità delle presenti norme. **Ai fini dell'esercizio dell'attività prevista dal presente articolo, sono individuati come prioritari i lavori avviati o effettuati sulla base di autorizzazione rilasciata secondo le modalità di cui all'articolo 94, comma 2-bis.**
3. Eguale obbligo spetta agli ingegneri e geometri degli uffici tecnici succitati quando accedano per altri incarichi qualsiasi nei comuni danneggiati, compatibilmente coi detti incarichi.

Sezione IV Disposizioni finali

Art. 104 (L) Costruzioni in corso in zone sismiche di nuova classificazione

(legge 3 febbraio 1974, n. 64, art. 30; articoli 107 e 109 del decreto legislativo n. 267 del 2000)

1. Tutti coloro che in una zona sismica di nuova classificazione abbiano iniziato una costruzione prima dell'entrata in vigore del provvedimento di classificazione sono tenuti a farne denuncia, entro quindici giorni dall'entrata in vigore del provvedimento di classificazione, al competente ufficio tecnico della regione.
2. L'ufficio tecnico della regione, entro 30 giorni dalla ricezione della denuncia, accerta la conformità del progetto alle norme tecniche di cui all'articolo 83 e l'idoneità della parte già legittimamente realizzata a resistere all'azione delle possibili azioni sismiche.
3. Nel caso in cui l'accertamento di cui al comma 2 dia esito positivo, l'ufficio tecnico autorizza la prosecuzione della costruzione che deve, in ogni caso, essere ultimata entro due anni dalla data del provvedimento di classificazione; nel caso in cui la costruzione possa essere resa conforme alla normativa tecnica vigente mediante le opportune modifiche del progetto, l'autorizzazione può anche essere rilasciata condizionatamente all'impegno del costruttore di apportare le modifiche necessarie. In tal caso l'ufficio tecnico regionale rilascia apposito certificato al denunciante, inviandone copia al dirigente o responsabile del competente ufficio comunale per i necessari provvedimenti.
4. La Regione può, per edifici pubblici e di uso pubblico, stabilire, ove occorra, termini di ultimazione superiori ai due anni di cui al comma 3.
5. Qualora l'accertamento di cui al comma 2 dia esito negativo e non sia possibile intervenire con modifiche idonee a rendere conforme il progetto o la parte già realizzata alla normativa tecnica vi-

gente, il dirigente dell'ufficio tecnico annulla la concessione ed ordina la demolizione di quanto già costruito.

6. In caso di violazione degli obblighi stabiliti nel presente articolo si applicano le disposizioni della parte II, capo IV, sezione III del presente testo unico.

Art. 105 (L) Costruzioni eseguite col sussidio dello Stato

(legge 3 febbraio 1974, n. 64, art. 33)

1. L'inosservanza delle norme del presente capo, nel caso di edifici per i quali sia stato già concesso il sussidio dello Stato, importa, oltre alle sanzioni penali, anche la decadenza dal beneficio statale, qualora l'interessato non si sia attenuto alle prescrizioni di cui al presente capo.

Art. 106 (L) Esenzione per le opere eseguite dal genio militare

(legge 3 febbraio 1974, n. 64, art. 33)

1. Per le opere che si eseguono a cura del genio militare l'osservanza delle disposizioni di cui alle sezioni II e III del presente capo è assicurata dall'organo all'uopo individuato dal Ministero della difesa.

Capo V

Norme per la sicurezza degli impianti

Gli articoli dal 107 al 121 relativi alla sicurezza degli impianti sono stati abrogati dalla legge 6 febbraio 2007, n. 17, a seguito dell'entrata in vigore del dm 37/2008 (conformità degli impianti).

Capo VI

Norme per il contenimento del consumo di energia negli edifici

Art. 122 (L) Ambito di applicazione

(legge 9 gennaio 1991, n. 10, art. 25)

1. Sono regolati dalle norme del presente capo i consumi di energia negli edifici pubblici e privati, qualunque ne sia la destinazione d'uso, nonché, mediante il disposto dell'articolo 129, l'esercizio e la manutenzione degli impianti esistenti.
2. Nei casi di recupero del patrimonio edilizio esistente, l'applicazione del presente capo è graduata in relazione al tipo di intervento, secondo la tipologia individuata dall'articolo 3, comma 1, del presente testo unico.

Art. 123 (L) Progettazione, messa in opera ed esercizio di edifici e di impianti

(legge 9 gennaio 1991, n. 10, art. 26)

1. Ai nuovi impianti, lavori, opere, modifiche, installazioni, relativi alle fonti rinnovabili di energia, alla conservazione, al risparmio e all'uso razionale dell'energia, si applicano le disposizioni di cui all'articolo 17, commi 3 e 4, nel rispetto delle norme urbanistiche, di tutela artistico-storica, ambientale e dell'assetto idrogeologico. Gli interventi di utilizzo delle fonti di energia di cui all'articolo 1 della legge 9 gennaio 1991, n. 10, in edifici ed impianti industriali non sono soggetti ad autorizzazione specifica e sono assimilati a tutti gli effetti alla manutenzione straordinaria di cui all'articolo 3, comma 1, lettera a).

L'installazione di impianti solari e di pompe di calore da parte di installatori qualificati, destinati unicamente alla produzione di acqua calda e di aria negli edifici esistenti e negli spazi liberi privati annessi, è considerata estensione dell'impianto idrico-sanitario già in opera.

2. Per gli interventi in parti comuni di edifici, volti al contenimento del consumo energetico degli edifici stessi ed all'utilizzazione delle fonti di energia di cui all'articolo 1 della legge 9 gennaio 1991, n. 10, ivi compresi quelli di cui all'articolo 8 della legge medesima, sono valide le relative decisioni prese a maggioranza delle quote millesimali.

3. Gli edifici pubblici e privati, qualunque ne sia la destinazione d'uso, e gli impianti non di processo ad essi associati devono essere progettati e messi in opera in modo tale da contenere al massimo, in relazione al progresso della tecnica, i consumi di energia termica ed elettrica.

4. Ai fini di cui al comma 3 e secondo quanto previsto dal comma 1 dell'articolo 4 della legge 9 gennaio 1991, n. 10, sono regolate, con riguardo ai momenti della progettazione, della messa in opera e dell'esercizio, le caratteristiche energetiche degli edifici e degli impianti non di processo ad essi associati, nonché dei componenti degli edifici e degli impianti.
5. Per le innovazioni relative all'adozione di sistemi di termoregolazione e di contabilizzazione del calore e per il conseguente riparto degli oneri di riscaldamento in base al consumo effettivamente registrato, l'assemblea di condominio decide a maggioranza, in deroga agli articoli 1120 e 1136 del codice civile.
6. Gli impianti di riscaldamento al servizio di edifici di nuova costruzione, il cui permesso di costruire, sia rilasciato dopo il 25 luglio 1991, devono essere progettati e realizzati in modo tale da consentire l'adozione di sistemi di termoregolazione e di contabilizzazione del calore per ogni singola unità immobiliare.
7. Negli edifici di proprietà pubblica o adibiti ad uso pubblico è fatto obbligo di soddisfare il fabbisogno energetico degli stessi favorendo il ricorso a fonti rinnovabili di energia o assimilate salvo impedimenti di natura tecnica od economica.
8. La progettazione di nuovi edifici pubblici deve prevedere la realizzazione di ogni impianto, opera ed installazione utili alla conservazione, al risparmio e all'uso razionale dell'energia.

Art. 124 (L) Limiti ai consumi di energia

(legge 9 gennaio 1991, n. 10, art. 27)

1. I consumi di energia termica ed elettrica ammessi per gli edifici sono limitati secondo quanto previsto dai decreti di cui all'articolo 4 della legge 9 gennaio 1991, n. 10, in particolare in relazione alla destinazione d'uso degli edifici stessi, agli impianti di cui sono dotati e alla zona climatica di appartenenza.

Art. 125 (L - R, commi 1 e 3) Denuncia dei lavori, relazione tecnica e progettazione degli impianti e delle opere relativi alle fonti rinnovabili di energia, al risparmio e all'uso razionale dell'energia

(legge 9 gennaio 1991, n. 10, art. 28)

1. Il proprietario dell'edificio, o chi ne ha titolo, deve depositare presso lo sportello unico, in duplice copia la denuncia dell'inizio dei lavori relativi alle opere di cui agli articoli 122 e 123, il progetto delle opere stesse corredato da una relazione tecnica, sottoscritta dal progettista o dai progettisti, che ne attesti la rispondenza alle prescrizioni del presente Capo.
2. Nel caso in cui la denuncia e la documentazione di cui al comma 1 non siano state presentate prima dell'inizio dei lavori, il Comune, fatta salva la sanzione amministrativa di cui all'articolo 133, ordina la sospensione dei lavori sino al compimento del suddetto adempimento.
3. La documentazione deve essere compilata secondo le modalità stabilite con proprio decreto dal Ministro delle attività produttive. Una copia della documentazione è conservata dallo sportello unico ai fini dei controlli e delle verifiche di cui all'articolo 132. Altra copia della documentazione, restituita dallo sportello unico con l'attestazione dell'avvenuto deposito, deve essere consegnata a cura del proprietario dell'edificio, o di chi ne ha titolo, al direttore dei lavori ovvero, nel caso l'esistenza di

questi non sia prevista dalla legislazione vigente, all'esecutore dei lavori. Il direttore ovvero l'esecutore dei lavori sono responsabili della conservazione di tale documentazione in cantiere.

Art. 126 (R) Certificazione di impianti

1. Il committente è esonerato dall'obbligo di presentazione del progetto di cui all'articolo 125 se, prima dell'inizio dei lavori, dichiara di volersi avvalere della facoltà di cui all'articolo 111, comma 2.

Art. 127 (R) Certificazione delle opere e collaudo

(legge 9 gennaio 1999, n. 10, art. 29)

1. Per la certificazione e il collaudo delle opere previste dal presente capo si applicano le corrispondenti disposizioni di cui al capo quinto della parte seconda.

Art. 128 (L) Certificazione energetica degli edifici

(legge 9 gennaio 1991, n. 10, art. 30)

1. Con decreto del Presidente della Repubblica, adottato previa deliberazione del Consiglio dei Ministri, su proposta del Ministro delle attività produttive, sentito il Ministro delle infrastrutture e dei trasporti, il Consiglio superiore dei lavori pubblici e l'ENEA, sono emanate norme per la certificazione energetica degli edifici. Tale decreto individua tra l'altro i soggetti abilitati alla certificazione.

2. Nei casi di compravendita o di locazione il certificato di collaudo e la certificazione energetica devono essere portati a conoscenza dell'acquirente o del locatario dell'intero immobile o della singola unità immobiliare.

3. Il proprietario o il locatario possono richiedere al comune ove è ubicato l'edificio la certificazione energetica dell'intero immobile o della singola unità immobiliare. Le spese relative di certificazione sono a carico del soggetto che ne fa richiesta.

4. L'attestato relativo alla certificazione energetica ha una validità temporale di cinque anni a partire dal momento del suo rilascio.

Art. 129 (L) Esercizio e manutenzione degli impianti

(legge 9 gennaio 1991, n. 10, art. 31)

1. Durante l'esercizio degli impianti il proprietario, o per esso un terzo, che se ne assume la responsabilità, deve adottare misure necessarie per contenere i consumi di energia, entro i limiti di rendimento previsti dalla normativa vigente in materia.

2. Il proprietario, o per esso un terzo, che se ne assume la responsabilità, è tenuto a condurre gli impianti e a disporre tutte le operazioni di manutenzione ordinaria e straordinaria secondo le prescrizioni della vigente normativa UNI e CEI.

3. I comuni con più di quarantamila abitanti e le province per la restante parte del territorio effettuano i controlli necessari e verificano con cadenza almeno biennale l'osservanza delle norme relative al rendimento di combustione, anche avvalendosi di organismi esterni aventi specifica competenza tecnica, con onere a carico degli utenti.

4. I contratti relativi alla fornitura di energia e alla conduzione degli impianti di cui al presente capo, contenenti clausole in contrasto con essa, sono nulli. Ai contratti che contengono clausole difformi si applica l'articolo 1339 del codice civile.

Art. 130 (L) Certificazioni e informazioni ai consumatori

(legge 9 gennaio 1991, n. 10, art. 32)

1. Ai fini della commercializzazione, le caratteristiche e le prestazioni energetiche dei componenti degli edifici e degli impianti devono essere certificate secondo le modalità stabilite con proprio decreto dal Ministro delle attività produttive, di concerto con il Ministro delle infrastrutture e dei trasporti.
2. Le imprese che producono o commercializzano i componenti di cui al comma 1 sono obbligate a riportare su di essi gli estremi dell'avvenuta certificazione.

Art. 131 (L) Controlli e verifiche

(legge 9 gennaio 1991, n. 10, art. 33; decreto legislativo n. 267 del 2000, articoli 107 e 109)

1. Il comune procede al controllo dell'osservanza delle norme del presente capo in relazione al progetto delle opere in corso d'opera ovvero entro cinque anni dalla data di fine lavori dichiarata dal committente.
2. La verifica può essere effettuata in qualunque momento anche su richiesta e a spese del committente, dell'acquirente dell'immobile, del conduttore, ovvero dell'esercente gli impianti.
3. In caso di accertamento di difformità in corso d'opera, il dirigente o il responsabile del competente ufficio comunale ordina la sospensione dei lavori.
4. In caso di accertamento di difformità su opere terminate il dirigente o il responsabile del competente ufficio comunale ordina, a carico del proprietario, le modifiche necessarie per adeguare l'edificio alle caratteristiche previste dal presente capo.
5. Nei casi previsti dai commi 3 e 4 il dirigente o il responsabile del competente ufficio comunale irroga le sanzioni di cui all'articolo 132.

Art. 132 (L) Sanzioni

(legge 9 gennaio 1991, n. 10, art. 34)

1. L'inosservanza dell'obbligo di cui al comma 1 dell'articolo 125 è punita con la sanzione amministrativa non inferiore a 516 euro e non superiore a 2582 euro.
2. Il proprietario dell'edificio nel quale sono eseguite opere difformi dalla documentazione depositata ai sensi dell'articolo 125 e che non osserva le disposizioni degli articoli 123 e 124 è punito con la sanzione amministrativa in misura non inferiore al 5 per cento e non superiore al 25 per cento del valore delle opere.

3. Il costruttore e il direttore dei lavori che omettono la certificazione di cui all'articolo 127, ovvero che rilasciano una certificazione non veritiera nonché il progettista che rilascia la relazione di cui al comma 1 dell'articolo 126 non veritiera, sono puniti in solido con la sanzione amministrativa non inferiore all'1 per cento e non superiore al 5 per cento del valore delle opere, fatti salvi i casi di responsabilità penale.
4. Il collaudatore che non ottempera a quanto stabilito dall'articolo 127 è punito con la sanzione amministrativa pari al 50 per cento della parcella calcolata secondo la vigente tariffa professionale.
5. Il proprietario o l'amministratore del condominio, o l'eventuale terzo che se ne è assunta la responsabilità, che non ottempera a quanto stabilito dall'articolo 129, commi 1 e 2, è punito con la sanzione amministrativa non inferiore a 516 euro e non superiore a 2582 euro. Nel caso in cui venga sottoscritto un contratto nullo ai sensi del comma 4 dell'articolo 129, le parti sono punite ognuna con la sanzione amministrativa pari a un terzo dell'importo del contratto sottoscritto, fatta salva la nullità dello stesso.
6. L'inosservanza delle prescrizioni di cui all'articolo 130 è punita con la sanzione amministrativa non inferiore a 2582 euro e non superiore a 25822 euro, fatti salvi i casi di responsabilità penale.
7. Qualora soggetto della sanzione amministrativa sia un professionista, l'autorità che applica la sanzione deve darne comunicazione all'ordine professionale di appartenenza per i provvedimenti disciplinari conseguenti.
8. L'inosservanza, della disposizione che impone la nomina, ai sensi dell'articolo 19 della legge 9 gennaio 1991, n. 10, del tecnico responsabile per la conservazione e l'uso razionale dell'energia, è punita con la sanzione amministrativa non inferiore a 5164 euro e non superiore a 51645 euro.

Art. 133 (L) Provvedimenti di sospensione dei lavori

(legge 9 gennaio 1991, n. 10, art. 35; decreto legislativo n. 267 del 2000, articoli 107 e 109)

1. Il dirigente o il responsabile del competente ufficio comunale, con il provvedimento mediante il quale ordina la sospensione dei lavori, ovvero le modifiche necessarie per l'adeguamento dell'edificio, deve fissare il termine per la regolarizzazione. L'inosservanza del termine comporta l'ulteriore irrogazione della sanzione amministrativa e l'esecuzione forzata delle opere con spese a carico del proprietario.

Art. 134 (L) Irregolarità rilevate dall'acquirente o dal conduttore

(legge 9 gennaio 1991, n. 10, art. 136)

1. Qualora l'acquirente o il conduttore dell'immobile riscontra difformità dalle norme del presente testo unico, anche non emerse da eventuali precedenti verifiche, deve farne denuncia al comune entro un anno dalla constatazione, a pena di decadenza dal diritto di risarcimento del danno da parte del committente o del proprietario.

Art. 135 (L) Applicazione

(legge 9 gennaio 1991, n. 10, art. 37)

1. I decreti ministeriali di cui al presente capo entrano in vigore centottanta giorni dopo la data della loro pubblicazione nella Gazzetta Ufficiale della Repubblica italiana e si applicano alle denunce di inizio lavori presentate ai comuni dopo tale termine di entrata in vigore.

2. Il decreto del Presidente della Repubblica 28 giugno 1977, n. 1052, si applica, in quanto compatibile con il presente capo e il comma 1 degli articoli 128 e 130, nonché con il titolo I della legge 9 gennaio 1991, n. 10, fino all'adozione dei decreti di cui ai commi 1, 2 e 4 dell'articolo 4 della legge medesima.

Art. 135-bis. Norme per l'infrastrutturazione digitale degli edifici

1. Tutti gli edifici di nuova costruzione per i quali le domande di autorizzazione edilizia sono presentate dopo il 1° luglio 2015 devono essere equipaggiati con un'infrastruttura fisica multiservizio passiva interna all'edificio, costituita da adeguati spazi installativi e da impianti di comunicazione ad alta velocità in fibra ottica fino ai punti terminali di rete. Lo stesso obbligo si applica, a decorrere dal 1° luglio 2015, in caso di opere che richiedano il rilascio di un permesso di costruire ai sensi dell'articolo 10, comma 1, lettera c). Per infrastruttura fisica multiservizio interna all'edificio si intende il complesso delle installazioni presenti all'interno degli edifici contenenti reti di accesso cablate in fibra ottica con terminazione fissa o senza fili che permettono di fornire l'accesso ai servizi a banda ultralarga e di connettere il punto di accesso dell'edificio con il punto terminale di rete.

2. Tutti gli edifici di nuova costruzione per i quali le domande di autorizzazione edilizia sono presentate dopo il 1° luglio 2015 devono essere equipaggiati di un punto di accesso. Lo stesso obbligo si applica, a decorrere dal 1° luglio 2015, in caso di opere di ristrutturazione profonda che richiedano il rilascio di un permesso di costruire ai sensi dell'articolo 10. Per punto di accesso si intende il punto fisico, situato all'interno o all'esterno dell'edificio e accessibile alle imprese autorizzate a fornire reti pubbliche di comunicazione, che consente la connessione con l'infrastruttura interna all'edificio predisposta per i servizi di accesso in fibra ottica a banda ultralarga.

3. Gli edifici equipaggiati in conformità al presente articolo possono beneficiare, ai fini della cessione, dell'affitto o della vendita dell'immobile, dell'etichetta volontaria e non vincolante di edificio predisposto alla banda larga. Tale etichetta è rilasciata da un tecnico abilitato per gli impianti di cui all'articolo 1, comma 2, lettera b), del regolamento di cui al decreto del Ministro dello sviluppo economico 22 gennaio 2008, n. 37, e secondo quanto previsto dalle Guide CEI 306-2 e 64-100/1, 2 e 3.

Parte III

DISPOSIZIONI FINALI

Capo I

Disposizioni finali

Art. 136 (L, commi 1 e 2, lettere a), b), c), d), e), f), g), h), i), l) - R comma 2, lettera m) Abrogazioni

1. Ai sensi dell'articolo 20, comma 4, della legge 15 marzo 1997, n. 59, dalla data di entrata in vigore del presente testo unico sono abrogate le seguenti disposizioni:

- a) legge 17 agosto 1942, n. 1150, limitatamente all'articolo 31;
- b) legge 21 dicembre 1955, n. 1357, limitatamente all'articolo 3;
- c) legge 28 gennaio 1977, n. 10, limitatamente agli articoli 1;4, commi 3, 4 e 5; 9, lettera c);
- d) legge 5 agosto 1978, n. 457, limitatamente all'articolo 48;
- e) decreto-legge 23 gennaio 1982, n. 9, limitatamente agli articoli 7 e 8, convertito, con modificazioni, in legge 25 marzo 1982, n. 94;
- f) Legge 28 febbraio 1985, n. 47, art. 15; 25, comma 4, come modificato dal decreto-legge 5 ottobre 1993, n. 398, art. 4, comma 7, lettera g), convertito con modificazioni dalla legge 4 dicembre 1993, n. 493, nel testo sostituito dall'art. 2, comma 60, della legge 23 dicembre 1996, n. 662;
- g) Decreto-legge 5 ottobre 1993, n. 398, limitatamente all'articolo 4, convertito, con modificazioni, dalla legge 4 dicembre 1993, n. 493, nel testo sostituito dall'art. 2, comma 60, della legge 23 dicembre 1996, n. 662, come modificato dal decreto legge 25 marzo 1997, n. 67, articolo 11, convertito, con modificazioni, dalla legge 23 maggio 1997, n. 135.

2. Ai sensi dell'articolo 7 della legge 8 marzo 1999, n. 50, dalla data di entrata in vigore del presente testo unico sono altresì abrogate le seguenti disposizioni:

- a) regio decreto 27 luglio 1934, n. 1265, limitatamente agli articoli 220 e 221, comma 2;
- b) legge 17 agosto 1942, n. 1150, limitatamente agli articoli 26, 27, 33, 41-ter, 41-quater, 41-quinquies, ad esclusione dei commi 6, 8 e 9;
- c) legge 28 gennaio 1977, n. 10, limitatamente agli articoli 1, 3, 4, 5, 6, 7, 8, 9, 10, 11, 12, 16;
- d) legge 3 gennaio 1978, n. 1, limitatamente all'articolo 1, commi 4 e 5, come sostituiti dall'articolo 4, legge 18 novembre 1998, n. 415;
- e) decreto-legge 23 gennaio 1982, n. 9, convertito, con modificazioni, dalla legge 25 marzo 1982, n. 94, limitatamente all'articolo 7;
- f) legge 28 febbraio 1985, n. 47, limitatamente agli articoli 3, 4, 5, 6, 7, 8, 9, 10, 11, 12, 13, 14, 15, 16, 17, 18, 19, 20, 21, 22, 25, comma 4, 26, 27, 45, 46, 47, 48, 52, comma 1;
- g) legge 17 febbraio 1992, n. 179, limitatamente all'articolo 23, comma 6;

- h) Decreto-legge 5 ottobre 1993, n. 398, articolo 4, convertito, con modificazioni, dalla legge 4 dicembre 1993, n. 493, come modificato dall'art. 2, comma 60, della legge 23 dicembre 1996, n. 662, nel testo risultante dalle modifiche introdotte dall'art. 10 del decreto-legge 31 dicembre 1996, n. 669; decreto-legge 25 marzo 1997, n. 67, articolo 11, convertito, con modifiche, dalla legge 23 maggio 1997, n. 135; i) legge 23 dicembre 1996, n. 662, limitatamente all'articolo e2, commi 50 e 56;
- i) legge 23 dicembre 1998, n. 448, limitatamente al comma 2 dell'articolo 61;
- j) decreto del Presidente della Repubblica 22 aprile 1994, n. 425.

Art. 137 (L) Norme che rimangono in vigore

1. Restano in vigore le seguenti disposizioni:

- a) legge 17 agosto 1942, n. 1150 e successive modificazioni ad eccezione degli articoli di cui all'articolo 136, comma 2, lettera b);
- b) legge 5 agosto 1978, n. 457 e successive modificazioni;
- c) legge 28 febbraio 1985, n. 47 ad eccezione degli articoli di cui all'articolo 136, comma 2, lettera f);
- d) legge 24 marzo 1989, n. 122;
- e) articolo 17-bis del decreto-legge 13 maggio 1991, n. 152, convertito in legge 12 luglio 1991, n. 203;
- f) articolo 2, comma 58, della legge 23 dicembre 1996, n. 662.

2. Restano in vigore, per tutti i campi di applicazione originariamente previsti dai relativi testi normativi e non applicabili alla parte I di questo testo unico, le seguenti leggi:

- a) legge 5 novembre 1971, n. 1086;
- b) legge 2 febbraio 1974, n. 64;
- c) legge 9 gennaio 1989, n. 13;
- d) legge 5 marzo 1990, n. 46;
- e) legge 9 gennaio 1991, n. 10;
- f) legge 5 febbraio 1992, n. 104;

3. All'articolo 9 della legge 24 marzo 1989, n. 122, il comma 2 è sostituito dal seguente:

"2. L'esecuzione delle opere e degli interventi previsti dal comma 1 è soggetta a segnalazione certificata di inizio attività."

Art. 138 (L) Entrata in vigore del testo unico

1. Le disposizioni del presente testo unico entrano in vigore a decorrere dal 1 gennaio 2002.

Il presente decreto, munito del sigillo dello Stato, sarà inserito nella Raccolta ufficiale degli atti normativi della Repubblica italiana. È fatto obbligo a chiunque spetti di osservarlo e di farlo osservare. Dato a Roma, addì 6 giugno 2001

CIAMPI

Amato, Presidente del Consiglio dei Ministri

Bassanini, Ministro per la funzione pubblica

Loiero, Ministro per gli affari regionali

Nesi, Ministro dei lavori pubblici

Melandri, Ministro per i beni e le attività culturali Visto, il Guardasigilli: Castelli Registrato alla Corte dei conti il 20 settembre 2001 Ufficio di controllo sugli atti dei Ministeri delle infrastrutture ed assetto del territorio, registro n. 5, foglio n. 193